盛京時報

戊辰年陰曆十月二十三日
昭和三年十二月四日
中日紀祝大典休刊

◎本報價目◎ 每張現大洋五分 每月現大洋九角
▲外埠連郵價目 每月現大洋壹圓 半年現大洋五圓五角 全年現大洋拾圓
▲告白刊資 一行五號字十五字起碼 刊資一日每行現大洋 常期長期另議

發行人 宮川貫作
編輯人 菊池貞二
印刷人 石原庄太郎
發行所 盛京時報社
盛京時報支社

幹線

[illegible]

時論

華僑教育 (滄波)

與華僑二字相因而起之聯想。至少有兩種最明顯之點。其一為南洋問題。其二為革命過去歷程上華僑之供獻。關於前者。年來國內雖不乏注意之人。而能在實際上作具體之工作者尚少。雖不無認識其性質之人。而能有組織有計劃以力行者甚寡。關於後者。雖在革命成功之今日。十餘年努力之熱忱。供來歷史之勇猛。贊助之熱烈。當其行為之動機。絕不稍存希望報施之意。乃純出乎一片至誠者也。

由此二點之觀察。乃得一種急迫之感覺。感覺者何。即對此赤誠可感之華僑。如何盡其報施之意。對此關係國命之華僑問題。如何盡其當謀之責。具體言之。即用整個之華僑問題。如何謀以一種根本整頓之道。而其功用能為上述兩問題作一解答者。曰。民國以前。中央對於僑務。向不注意。及至革命運動起。革命黨人常對各地僑民之力以為活動。故當時之視僑民。乃不啻如化外之遺黎。民國成立後。始有僑務局之設。然其工作之可紀錄者。若干可語於成績。其他則顛危支持之暨作官之衙門。例支之經費。實無物可言。南大學而已。自國民政府成立後。僑務委員會之組設。暨南大學之平素竭力於僑務觀感之所得。常覺今日不言僑務則已。如言僑務。則根據過去之經驗而言。實非借教育問題。其事無大成之可言。所以說明此見之理由。蓋不一端。其一。僑民子弟之教育。實為稍具耳目之僑民最感迫切之問題。僑民之大半。以自給為僑民之必要。亦大半在某種範圍內有人為之維持。經千胼手胝足辛苦之犧牲。所望於身後者。厥為後繼者不墮其聲華。不忘其國祖。故就華僑方面言。當本國精神之教育事業。實為其需要中最迫切之物。其二。刷新僑務。恢復僑民所在地之權利。亦先要務。為調查及考察之工作。凡稍明各該殖民地之政治情狀者。當無不知公開調查與考察。實為該地事實上所不許。故其事最妙於假手教育機關為之。窮壤絕島。凡僑民足跡所至之區。正式之僑民教育機關及國中有志於僑務之人。可隨之而去。而僑民子弟之願來學本國者。又務必挾之以俱來。此項事例。日本人行之而著效者。指不勝數。東亞同文書院。其尤著者耳。此就政府方面言。振興華僑教育。宣傳文化。宣揚民族主義最好之媒也。至於國家對於僑民自來無所關懷之補償作用不與焉。

故吾人之意。今日整理僑務最急之務。莫如設立強有力之教育機關。使對於僑務一切計劃。皆假此以施行。其存之暨南大學。似最宜任有此種使命與廣大之責。吾人今日所望於政府者。乃不可以尋常大學之眼光對此學校。無論設計上及經費上俱應另有一整個之計劃。所望於該校當局者。凡有大處着眼。小處着手。勿因一時之困難。而遂喪其遠大之志也。

四川省政府組織近訊
鄧錫侯辭民政廳長職

成都訊云。此次中央發表四川省政府主席委員及各廳廳長。大半根據資州會議參酌核定。頗費苦心。但因鄧錫侯讓辭民政廳長。推讓□□兼任。並連裁編軍隊委員會副委員長一席一併懇辭。又請加派劉□廿八軍副軍長全家國廿九軍副軍長孫震為裁編軍隊委員會委員。鄧之初心。不過表示謙讓。舉賢自代。誠川領袖。大不謂然。來電詰責。並對人云。余與鄧軍長交誼非淺。造共患難。而鄧軍長如此表示。不諒余濟川之心理。與而余為爭權奪利之人。可謂不知余矣云云。因此外間盛傳省政府委員人選問題。尚有變動。更謂李家鈺、羅澤洲、賴心輝、陳鼎勳等組織同盟軍。打倒資州會議。包辦式之協約。對於省政府人選。頗有異議。遂致謠諑紛紜。人心不安。但此間向命昨接派代表電告。謂川事經讀戴七委會決。中央先定軍隊改編。省府組織。財政整理等各項標準辦法。責令川當局遵行。達則派員帶兵入川。不問從者。武力解決等語。是中央此次處置川事。幾經審酌。始行發表。且對川省發布命令。係開宗明義之第一次。恐難輕議變更。現聞劉文輝以中計不就主席。組織省府。各廳人選問題。聽候中央解決。省府公署政務廳長趙椿煦。已令各科準備結束。以便代交。其餘財政教育實業各廳亦分別籌備結束。候令移交。並聞財廳遵照中央電令。收回財權。分電各軍裁撤稅局。所有川省裁厘減稅期限。請展至十八年一月一日實行。因川省財權。早為駐軍直接支配。如必責令依期改辦。恐多障礙難行。故先將用人之權收回。方能次第整理云。

中央財政
張壽鏞談

寧訊云。記者昨日上午十二時訪財政次長張壽鏞。談中央財政狀況。張為談話如下。前此財政會議決定。各省應解歸中央賦稅收入。及海關收入綜額。每年有二千另三十萬。假定軍費支出一千八百萬。政費支出二百萬。尚有餘款可資整理債務。但各省實際解歸國庫者。合計僅四百五十萬。日下所支出者。軍費六百萬。政費一百五十萬。北平軍費及全國裁遣費一百五十萬。共支九百萬。不敷之數。乃至四百五十萬。即以公債抵補。迹近割肉補瘡。終非長策。經日下解款中央者。僅有東南五省。現在廣東已決定月解中央二十萬元。湖北月解十萬元。其他各省。亦各月解十萬二十萬。中央財政。或有辦法。至裁厘步驟。中央擬採彷俄國稅制。先施行消費稅及營業稅。最後實行所得稅。然後逐漸廢除過境稅。僅於產地銷地兩處收稅。以代替厘金。改為消費稅。厘金收入年約七千萬。裁撤厘卡減輕人民痛苦。年約收五千萬。消費稅之施行。與國稅自主。實並行不悖。中央希望廢去各種雜稅。附加稅。實行單一正附稅。以一半解中央。一半歸地方。總之。國家愈文明。人民負擔愈重。最要者。惟防止中飽弊端。取之於民。仍用之於民耳。至於中華民國資維時會。反對國稅過渡辦法。財部須考慮實際情形。始可答覆云。

孫科赴滬任務

滬訊云。鐵路部部長孫科。於(廿四日)上午七時抵滬。聞孫氏此來。係以廿六日接任交通大學校長職。即日晚車返京。關於鐵道部之整理路政及修補車輛事。孫氏已派政務次長王徵及參事劉景山。於廿三日離京赴平。沿途視察。王氏並將赴奉。晤張學良商交還車輛事。回王為奉人。與東省各方私交甚洽。此去諒有完滿結果也。關於粵漢路之計畫。孫氏已派工程師赴漢。與武漢當局接洽。於最短期內先行動工。將基曰完成。預計日期。非六個月不能辦竣。若全路完成須費七千餘萬。現此項費用。尚在計畫中。滬石路之修築事。外傳將發債券以便興工。尚非事實云。

粵軍縮編延明春實行
軍政各要人連日會議結果

廣州訊云。李濟深召集軍政各要人。連日縮編會議。結果。以防冬嚴重。恐各屬土匪竊發。決延至明春實行。

綏遠天災人禍

綏遠訊云。本區災情奇重。匪氛猖獗。日聞目見。言之實足令人傷心。茲將日來情況。略述如次。近日全區糧食。大都告罄。歸化一元錢可買三升三合小米。薩托。五原等處。則一元錢僅買小米三升。如托縣。同售糧者皆無存糧。人民之購買者。每次只能買到一二升。常此以往。終見人人皆作餓莩矣。最近薩托兩縣境內。瘟疫流行。傳染甚速。薩縣黑莫兒板申村。全村死亡過半。托縣喇嘛灣付一帶。往往全家七八口。僅留一人。其症甚怪。得者一白一黃。腹瀉。大吐不止。約十分鐘。即可畢命。賣人成市。在綏遠已為習見之舉。年來沿平綏路被販賣之婦女。哭聲不絕。幾於間日必有。最近綏遠公安局出示嚴禁。並於數日前捕獲人販子數人。日來記者未至綏遠車站。不知販賣者究竟有無避忌也。土匪異常猖獗。各縣運糧米往來。土匪即在中途劫奪。各地周轉不靈。此亦一大原因。昨日(二十一)晚八時。歸化牛橋街之一商店。被劫損失千餘元。鴉片數十包。軍警聞訊尾追已不及矣。

閩省禁煙消息

福州訊云。閩省禁烟委員會成立之後。一切烟捐概行停收。各機關職員除省政府委員並各廳廳長以下。全體由禁烟委員會派員調驗。並須出具永不吃烟保結。方得繼續辦事。同時有人攻擊省委員鄭寶菁等。犯有烟癮甚深。政府不宜因其位尊免驗。致使平民有所藉口。鄭等為自謀表明計。即呈省政府主席請驗。但省垣雖嚴厲禁烟。而省外各縣則尚多阻礙未能即時禁絕。禁烟委員會以廈門為中外雜處之地。且屬商埠繁盛之區。欲求各縣烟禁之推有成績。必須先就廈門着手。緣各縣多係產烟之路。烟路倘能斷絕。則產烟自能減滅。故該會近特根據此種理由。具呈省政府請予速派專員前往廈門。督促烟禁。其文大略謂廈門為運售烟土要地。亦閩南各縣視為中心之埠。烟館林立。存土甚多。自厲行烟禁。勒令撤銷各縣禁烟分局以來。尚未據該地分局呈報撤銷。並且近又選撥廈市土商請求展限。並派代表到省請願。雖經職會根據禁烟法嚴加駁斥。尚在觀望。長此停頓。閩南烟政必受影響。職會考慮至再。欲謀補救之道。惟有速派專員前往辦理。當經第四次大會提案議決通過。理合據情呈請鈞府。遴選富於辦事熱心烟禁人員。專往廈門。督促烟禁。畀乎權限。俾便進行云云。同時廈門各界。亦紛電省政府。一部份係請求嚴厲禁煙。一部份則係請求烟禁展限。一正一反。省府已經提會公議一次。尚無解決辦法云。

東陵盜案

北平訊云。關於東陵盜案審判事。商震決在衛戍司令部內設立高等軍法廳。頃據軍法處長尹扶一語人。東陵盜案俟將全案人犯調齊。本星期內即可開審。

新詩

風 (納(為何))

凍的我直殭殭的仰臥着
手腳四肢不亞如割啊！
山窗隙鑽進的冷風。
把慘淡的燈光吹得亂搖
上帝待人竟會如此兇惡
實在出入們的逆料！
這恐怖的大千。
除卻街頭小販叫賣和呼
呼的風聲。
便呈現寂寞了。
一九二八。十一。廿五。大風夜于奉天。

最後的一別 (碧漂)

(一)
這是最後的別離！
故鄉。
故鄉。
最可憎的故鄉。
最可恨的故鄉。
憎你那黑幕重重。
籠照着我的心靈。
恨你那冷酷兇殘。
浸襲了我的遭遇。
遍體都是創傷！
這確是陰森的地獄。
不是我理想的天堂。

(二)
這是最後的別離！
彷徨罷。行罷。
且莫再有一刻兒越趄彷徨。
勇往的前行。前行。
黑暗的前頭。
已透出微明的曙光。
當前進的時候。
且莫要回頭張望。

(三)
這是最後的別離！
前行。前行。
勇往的前行。
飛奔的前行。
走向我那終極的理想！
到那時候啊。
我的心靈才能得到真正的。
安慰一場！
安慰一場！
十一月二十日。

園中 (馮至)

你怎麼就不肯。
抬起頭兒看一看。
滿牆上濃紅的薜荔。
一用血染就的相思！
△
你怎麼也不肯。
低下頭兒看一看。
滿地上黃葉乾枯。
一愛情到了這般地步！

廣告

上海青島行(滿船航路)
▲奉天丸 十二月十二日
▲長春丸 十二月九日
▲大連丸 十二月六日

天津行
▲長平丸 十二月五日
▲天潮丸 十二月七日

龍口行(往復旅順不行)
▲龍平丸 十二月三日

香港行
▲湘鳳丸 十二月七日
▲煙台丸 十二月五日

大連汽船株式會社
專屬貨客經理店 永和公司 電話四一八五番
大連市敷島町六番地 電話七二七五番 七八六八番

哀啓
顯妣李母侯太夫人慟於民國十七年夏曆十一月十日酉時壽終內寢擇於十一月廿九日十三成主十四開弔初二初三發引恕訃不週謹此報聞
孤哀子李正秀 長春 宜 泣血稽顙
現居奉天小南門裡交通銀行胡同東宅

鹿玉軒記啓事
敬啓者敝行於民國八年在本埠田中商事株式會社內設立田中賬房專辦輪船事業及代客轉運貨物為宗旨歷年以來深蒙各界關垂感紉曷既現因該會社無意前圖詩告結束而田中賬房因之實有改組之必要今經東西共同議決將田中賬房之名目改為鹿玉軒記所有股東及一切人位悉皆仍舊凡以前田中賬房經辦事宜一概負責賡續進行擬於陽曆十二月五日(陰歷十月廿四日)定期開幕照常營業除外埠另函通知外用特登報聲明俾衆週知如蒙惠顧無任歡迎也
大連市加賀町三十番地
總經理 王浩生
經理 丁耀東
副經理 郭子勉
電話 長六一一八 三八五一

安東分館遷移啟事
敬啓者敝社現因崇禮街公署胡同舊房狹小不敷辦公於十一月二十六日遷移至二道橋下市胡同斜對四門牌四一六號新房照常辦事各界如有訂閱本報刊登廣告者望新至新移地點接洽為荷此啓
安東盛京時報分館謹啓

長春協和商場開幕廣告
本商場為振興商業酬答主顧觀念計特派專員分赴南洋揀選各種上等重品凡綢緞綺羅呢絨布帛以及改良鞋帽一切珍重物件世界所有盡有英(齊備)但價值克己退照市價九扣今擇於十月十二日正式開幕惠顧諸君倍前賞光則歡迎無涯矣
電話一百九十八號本號謹啟

改委同賓分館
同賓分館前經理人業經自辭他就經本社委任蓋經理人 君為同賓分館經理仰該邑此後訂閱本報及刊登廣告者逕向藍經理接洽可也此佈
盛京時報營業部啓

介紹良醫良藥
北風起氣候驟寒一般體虛肺弱之人感而患咳者極衆苟不經心治癒咳久震傷喉嚨肺葉等部始而聲啞聲嘶繼則咳血哮喘肺炎肺癆等重患發生則性命堪虞矣
利亞保肺露
專能清痰順氣止嗽平喘葯味芳香甜美婦孺皆樂服之
定價每大小瓶大洋二元
奉天總發行所大西邊門外路南
利亞藥房
再啓者 奉天城內分發行所五洲大藥房 大成大藥房 本號現聘名醫奚禮斯大夫除星期與節令日停診外餘則每日下午二至四時在本號樓下應診
利亞藥房謹啓

謹述臨江縣知事張公維周治臨政績
吾臨自年歉歲去冬又遭刀匪之劫哀鴻遍野地方岌岌可危張知事維周於本年三月涖任承凋敝之餘清廉勤慎從容佈置內政外交措置裕如整飭警甲撤換不職官長以重捕務勸戒村民禁習刀會以息匪因民免餓孳警甲應命緝捕宣勞境內多股胡匪逐漸殲滅深悟大局作一洋之抵禦驅甲出境追剿搗巢極大票房救獲各縣多數人票斷其財源恨之之傷數百餘名賊匪聞風喪膽不敢與臨邑警甲交鋒村民之習刀會者不動聲色剴切曉諭設法解散莫不感激涕零繳拿刀會教師妖氣頓息現在江境內人民漸蘇較前何啻霄壤至於交涉成績尤著常張知事到任之初匪劫日輪案發生日側進兵我岸攔擊架砲人心惶恐不可終日幸賴張知事往返交涉折衝樽俎得以和平解決退兵迅速地方毫無損失民商愛戴方期造福地方意因事引退全縣民商如失怙恃既不敢故違禁令借留寇君亦未便坐視賢良之去歎不一言因臨江地方千百孔方始收拾遽易生手未必為地方之福除呈報 省長 東邊道尹外茲特略撮事實謹登報端藉以頌揚
臨江縣商會 農會 教育會 木植會 保安委員會 同啓

斷癮新葯 康機戒煙丸
鴉片之害盡人皆知欲事忌絕又乏良劑市井所售之戒煙藥往往含有鴉片海羅因等毒質一經服用不惟煙癖未除反養成藥癮其害人尤甚本藥房深為痛惜爰本救世之心發明此種戒煙良劑經驗數載屢用屢效其性和平毫無毒質不傷害身體辦事無碍行旅稱便惟用此藥不惟煙癮可平安斷決即體力亦可日漸健康飲食增進精神爽快有誠非常之功延年之效函購欵到即為奉上不悞
注意 癮輕者兩瓶奏效 癮重者半打斷決
價 每瓶六十粒 每瓶現洋二元 每打現洋二十元
總發行 奉天小南門裡大街路西 蔭華大藥房
各埠各大房均有出售

遷移廣告
敬啓者本所從來之地址甚為狹隘今謀收容力及實地教育上及所有內容設施一新充實起見特遷移至左之場所仰祈各界益加援助是幸謹此登報俾衆週知
舊住所 大連秋月町
新住所 大連市山縣通二百番地
日本蓄音器商會 大連支店比隣
大連自動車講習所

奉天啓明學院緊要啓事
啓者十一月廿九本學院突被憲兵偵緝隊包圍搜查常將英文教員阜仲達帶去至本學院被查及教員被捕各原因迄未得知再本院事後即行照常授課報載封閉殊屬失實恐外間不明真像藉端造謠特此鄭重聲明

緊要啟事
逕啓者鄙人等避亂守分不干外事乃近因縣署發現偽造印文情事會奉派員檢查查檢結果認為鄙人等毫無關係惟以近來人心險惡變詐百出誠恐不肖之徒乘機假借鄙人等名義撞騙希圖白滑惑觀聽鄙人等概不負責特此登報聲明 實縣地方財務處暨員崇尚之吳澤民徐清和謹啓

二十餘年久已馳名、現由西洋運到淋病新藥、名曰、殺菌止淋丸、善能殺菌解毒、清淋去濁、無論新久淋症、一經服用、真有藥到病除之功、我早用過、效驗異常、請君購服、方信言無虛謬、定價大日用量現大洋二元、用三日者一元、外埠函購金票亦可、不加郵費、務須掛號封口蓋章、詳開住址

自動車運轉手短期養成
本校特長
●教授明瞭指導親切
●學費低廉運轉時長
●合格保証寄宿設備
●新車數輛為練習用
●考試使車無費
●專為市內通學者
●賞賜電車票
●就職介紹
▲規則內容無費送呈
●入學隨意
◎本校九月中受運轉手試驗者廿三名中廿一名合格由此知本校之教授如何非他校可比
盼望駕臨參觀
婦女歡迎
第人三個月
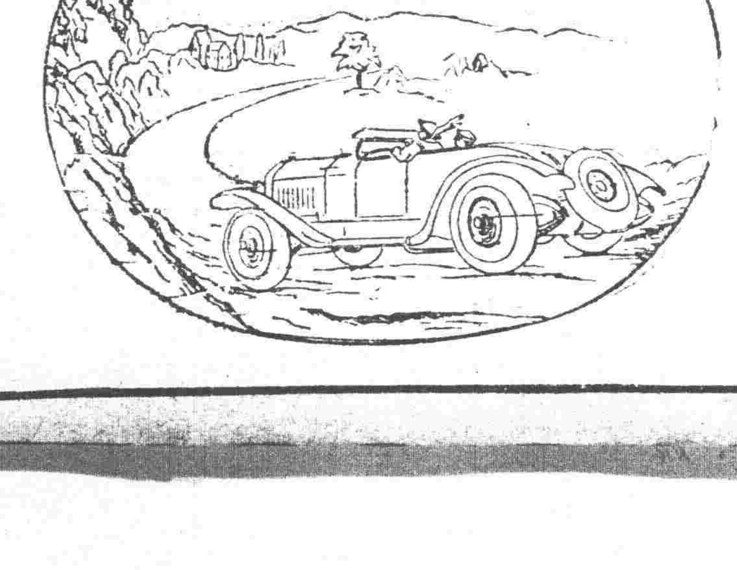
晝夜開設
大連自動車講習所 秋月町一八(王陽街下車)(電九三九三)
大和染料株式會社經營

冬日必需品
被單 睡衣 毛巾被
被面 枕頭 毛線襪
三角牌毛巾 溫柔潔白入水即漲人人觀迎
永不退色
奉天鼓樓東 三友實業社啓

奉天義川海外貿易股份有限公司啓
本公司專自歐美名廠直接輸入各種機器農業用具建築材料鐵筋元鐵油毡呢絨布疋毛繩花邊衛生用具自行車及汽車零件包裝煖汽及建築工程等事宜如蒙惠顧則不勝歡迎之至
地址日本站千代田通三十六號

中日協定差等稅率
双方意見大體已一致

(一日東京發電)矢田總領事與宋子文關於差等稅率之交涉双方意見似乎一致當於十二十日前後交換公文其條件內容大致如下

(一)七種差等稅率表依據北京關稅會議之決定現在無更改及討論之必要至國府擬于明年一月行一事日本對華貿易亦無若何影響此點日能承認

(二)對華債權之中國側整理案差等稅實行之第一年度僅以五百萬元中償列國債務嗣後債還能按關稅增收成績償還之此法倘或照國民之現狀不得已時日本當能承認彼時中國與債權國須共同開對華債權整理委員會協議第一年度償還額五百萬元對列國之分配額及將來之償還法

(三)撤廢釐金問題現在鑑于中國現狀即時斷行到底爲不可能就中僅撤廢子口關稅與二分五厘附加稅

天津商民風潮解決

(一日天津發電)本埠及日會對商民團之抗爭經市政府警備司令部與新聞界之調停本日各商店一律開始營業其調停條件如下(一)日貨登記延期至十日在此期內停止檢查日貨(二)募集救國基金(三)釋放高級店員(四)商民以自動的參加排日運動

智利忽大地震

(三的亞哥一日發電)今晨達魯哥市附近方面及智利海岸一帶突然大地震約一分鐘時間死傷極多該地陸軍長官用飛行機向達魯哥市各震災地派遣軍隊及救援列車

墨新元首就任

(墨西哥一日發電)墨西哥新大總統埃密魯蒲魯斯幾本日舉行就任式全市休業表示祝忱

蔣介石閱軍後回寧

(一日南京發電)蔣介石前赴各地校閱所屬各軍暨視察各地情形現已竣事于今晨歸寧

床次氏決視察中國

(三日東京發電)床次氏決定赴華今晚由東京起程乘四日由神戶解纜之長崎丸取道上海轉赴南京並聞有大內暢三赤塚正助關正雄井戶川中將等隨行

田中床次兩氏會見

(二日東京發電)久原遞相於二日午後赴青山私邸訪田中首相關於政府對新黨俱樂部政策提携之具體辦法聚首密議會晤良久結果田中首相即於四時在外相官邸會見床次氏由田中首相基於前日在京都與久原遞相床次兩氏之會見將對華問題政府方針詳細說明同時床次氏亦將開誠意見陳述一番經此次慎重會議之結果關于對華政策或得某層限度的諒解相機度勢床次氏赴華一行亦未可知

程潛已釋放

(漢口一日發電)因與共產黨事件涉及嫌疑自今春以來在監禁中之前武漢政治分會主席程潛本日奉南京政府之命令釋放

英皇最近病態

(倫敦一日發電)英皇病勢據本日晚發表熱度稍漲神思欠靜睡眠若斷若續頗呈疲勞景象

歡迎王一亭會

(東京二日發電)日本諸書家發起招待王一亭氏等二十餘名于一日在帝國旅館開歡迎會計汪韓公使外務省小村情報部長岡部對支文化事業部長等均出席觥籌交錯賓主盡歡

易紈士將返平

(上海三日發電)代理總稅務司易紈士預定十三由滬回平準備總稅務司署遷移事宜

法國公使返滬

(上海三日發電)法國公使瑪爾的爾氏于日昨午後由寧抵滬

晉省救災進行

上海訊云。京晉災救昨開幕欵委員會。加劉樸忱等爲常委。推孔祥熙請國府撥欵。

太原訊云。山西旱災救濟會昨開第四次常會決聯絡本省兵災旱災各會。開聯常會議。易名爲山西全省賑災聯合會。並擬將各地災情及災民狀況。用照像文字登諸中外報端以資宣傳。省垣各校晉南災區學生人數。昨已調查完竣。共計一千八百餘人。不日即呈報省府。照名領取津貼。

李濟深回粵後之政治
政治分會暫時保留　省政府各廳之人選

廣州訊云。廣州政治分會主席李濟深。第十一軍長陳銘樞。廿晨由滬抵港後。李氏因趕速返省處理兩粵軍政要務。故是日正午赴香港總督修頓午餐畢。卽於二時半乘廣九鐵路專車回省。傍晚六時四十五分抵步。陳銘樞則於翌夕乘省港夜輪。廿二晨抵省。李陳兩歸後。粵中政局。必將有一番大變動。茲將調查所得分述如下。

▲政治分會　各地政治分會。合於五中全會議決。於本年十二月底辦理結束。但中國地方情形隔閡。頗有鞭長莫及之勢。故國府改組成立。復有一部委員主張暫時保留。現李氏對於廣州政治分會。主張暫維現狀。主席一職。亦仍由李氏兼任。

▲省政府　省政府主席。向由李濟深兼任。李以政務紛繁。早已推薦陳銘樞擔任。但陳極力謙讓。故迄今尙未發表。李氏祇有一直幹去。迨離粵北上。乃暫命馮祝萬兼代。後陳氏迭經中央各方面敦勸。又因李屢爲誠懇的表示。已有允意。明令不日可由中央正式發表。至省政府各廳長。亦頗有更動。惟馮祝萬對財政設施。極爲李氏所許。財廳一席。或不致易人。民政廳長劉栽甫。因某種關係。決意辭職。李亦知其原因。擬准其所請。關於繼任人物。現在尙未物色得人。暫由陳銘樞代然。使之專力整頓吏治。建設廳長則以李祿超呼聲最高。廣州市政廳長則有人保荐胡毅生。但刻下尙未議及。俟陳上場後再決。據另一方面消息。陳氏擬過舊歷年關後始行接任。因目下須計劃縮軍及將南區善後赶速辦竣。交卸軍務。然後出掌省政。

▲四善後區　東南西北四善後委員公署之設立。係適應粵省現在環境之需要而來。顧名思義。善後事宜辦理完竣。當然撤消。是以善後公署本屬臨時性質。日前此間政界業已傳出裁撤消息。不過時機未至。故又擱下。迨刻下李濟深回粵於是此議又復舊事重提。據聞各要人之意見。以各區善後公署成立以來。關於綏靖工作。積極辦理。成效頗著。其大股匪黨。已次第剿滅。現在所餘者多屬零星小股。人民自衞力稍爲充實。卽足以撲滅或抵禦而有餘。目下各屬地方警衞隊次第成立。編練完竣。各地未完之綏靖工作。儘可交由負責辦理。其次建設事項。又有建設委員會按照全省情形。訂定具體計劃。交由各縣縣長遵辦。則善後公署似無存在之必要。特冬防已屆各地防務。不無略形緊張。故擬緩過此屆冬防。即實行裁撤。

▲政訓委會　第八路總指揮部。早已有裁撤或改組消息。前以李氏尙未回粵。乃未實行。今李氏既經抵省。各項軍政要政。日可次第解決。則總部之改組爲期亦邇。該部本有政治訓練委員會一機關。訓練所轄部隊近亦擬縮小範圍。從新改組。委員以鄧家彥九人充之。

▲衛戍部　廣州衛戍司令部。自本年春間成立以來。保衞地方及緝拿匪黨。甚爲得力。市面共黨餘孽。將已次第肅深。近擬改組爲廣屬警備司令。所有衞戍團特務營衞戍教導隊。廹擊砲連等部隊。則改爲警備團。警備司令仍委鄧世增兼任云

湯姆離滬赴日

(上海三日發電)國際聯盟勞働局長湯姆本日乘上海丸赴日

日皇親臨大閱兵式

(二日東京發電)大典特別閱兵式本日午前在代代木練兵場行參加部隊如近衞第一兩師團二萬三千五百名各師團代表部七千名士官學校學生砲兵學校教導隊等計三萬五千餘名航空軍代表飛機一百五十三架戰鬪自働車飛行船高射砲及其他科學的新武器等均行參列實爲日本建軍以來未曾有之威容日皇于午前八時由宮城赴代代木練兵場隨行者有各軍指揮官閑院宮殿下及國際各國公使館附武官等閱兵終了後航空軍一百五十架飛機在西北天空中舉行壯烈之分別式日皇感激諸員中奏演國歌直至十一時始乘輿還宮是日一般觀衆超十萬人陪觀將校約八千人全國鄉軍人代表二千名誠爲未曾有之壯觀頗極一時之盛

中比新約全文

上海訊云。中比新約換文及附件。業於廿九日午全發表。全文如下。

條約正文　大中華民國國民政府。大比利時國君主。叠因現有條約關係。代表盧森堡大公國女公主。因咸欲鞏固兩國間固有之睦誼起見。決定先締結一□□通商條約。爲此簡派全權代表如左。大中華民國國民政府主席。特派外交部長王正廷。大比利時國君主。特派駐華代辦使事紀佑穆。兩國全權代表。將所奉全權證書互相校閱。均屬妥善。議定條欵如下。

第一條　兩締約國承認對於關稅及一切關係事項。彼此根據完全平等之原則。並根據此項原則。約定關於此類事項。彼此完全以各本國之國內法規定之。兩締約國又約定對於一切關稅問題及其關係事項。此締約國在彼締約國領土內。享受之待遇。不次於任何他國享受之待遇。此締約國在本國領土內。不論在何種情形之下。對於彼締約國人民貨物之進口及出口。不得向其徵收較高或異於本國人民或任何他國人民所完納之關稅內地稅或其他任何稅欵。

第二條　此締約國人民在彼締約國領土內。應受彼締約。國法律及法院之管轄。

第三條　兩締約國應于最短期內舉行會議。俾以互惠及平等待遇之原則爲基礎。簽訂一通商及航海條約。

第四條　本條約用中法英三國文字合繕。遇有解釋兩岐之處。應以英文爲準。

第五條　本條約應於最短期內批准。批准文件在南京交換自兩國政府互相通知批准之日起。本條約發生效力。爲此兩全權代表將本條約兩份。簽字蓋印。以昭信守。

大中華民國十七年十一月廿二日在南京簽訂　王正廷　紀佑穆　署名

換文(一)　甲項　大中華民國外交部長王。爲照會事。本部長茲以中華民國國民政府名義。聲明中比兩國本日簽訂之條約其第二條於民國十九年。(一九三〇年)一月一日起發生效力。在是日前中國政府與比國政府。訂定中國政府對於比國人民行使法權之詳細辦法。如該項辦法屆時尙未訂定。比國人民應與現有領事裁判權之國半數以上承認放棄是項特權時。受中國法律及法院之管轄。相應照會貴代辦查照可也。須至照會者右照會大比利時國駐華代辦使事紀佑穆。大中華民國十七年十一月廿二日王正廷印。

換文(二)　大比利時國駐華代辦使事紀佑穆。爲照復事　接准貴部長本日來照內開中比兩國。本日簽定之條約。其第二條於民國十九年(一九三〇年)一月一日起發生效力。在是日前　中國政府與比　國政府訂定中國對於比國人民行使法權之詳細辦法。如該項辦法屆時尙未訂定比國人民應於現有領事裁判權之國半數以上承認放棄是項特權時。受中國法律及法院之管轄等因。本國政府對於此節表示贊同。相應照復貴部長查照可也。須至照會者。右會大中華民國外交部長王。西歷一九二八年十一月二十二日紀佑穆印。

附件(一)　聲明書　本部長茲聲明除現已實行之法典及法律外。中華民國國民政府於民國十九年一月一日。或是日以前。頒布民法。商法。大中華民國十七年十一月二十二日王正廷印。

附件(二)　共同聲明書　中比兩國政府。聲明本日簽字之中比條約內。毋須加入保證。華人在比國及盧森堡國適用關於人身份之法律。及比人及盧森堡人在中國適用關於個人身份之法律。因兩締約國條約適用此種個人身份之法律。有碍國內公共秩序外。于大體上皆承認是項根據於國際司法之原則。大中華民國十七年(一九二八年)十一月二十二日王正廷紀佑穆印

附件(四)　聲明書　本部長茲以中華民國國民政府名義聲明。比國人民在中國停止享受領事裁判權並兩國之關係。達於完全平等地位之後。中國政府願於中國人民得在比國及盧森堡國領土之任何區內域居住營商及享有土地權故允許比國及盧森堡國人民　在中國享受同　樣權利。但仍得以法律或章程限制之。大中華民國十七年十一月二十二日王正廷印

附件(五)　聲明書　本代辦茲以本國政府名義聲明。比國及盧森堡國人民應依照中國政府頒布之法律章程。定納稅欵。但此種稅欵凡與中國有條約關之他國人民。亦應一律照納。西歷一九二八年十一月二十二日紀佑穆印。

中意通商條約正式發表
互承認國定稅率及各該國法權

上海訊云。中意條約昨(卅日)午後五時。在南京與羅馬同時公佈。原文如下。

▲中意友好通商條約全文。大中華民國。大義大利國。因欲鞏固兩國間向有之睦誼。並增進及團結彼此商業關係起見。爲此決定先訂一友好通商條約。特派全權代表如左。大中華民國國民政府外交部長王正廷。大義大利國大君主。特派代大義大利欽命駐華全權公使華蕾。兩國全權代表。各將所奉全權證書。互相校閱。均屬妥善。議定條欵如左。

▲第一條　兩締約國。約定關於關稅及其他關係事項。完全以各本國國內法之規定。兩締約國又約定對於關稅。及其關係事項。此締約國在彼締約國領土內。應享受之待遇不得次於任何他國所享受之待遇。此締約國在本國領土內。不得有何藉口。對於彼締約國人民貨物之進口出口。較高或異於本國人民。或任何他國人民所完納之關稅。或任何稅欵。

▲第二條　此締約國人民。在彼締約國領土內。應受彼締約國法律及法院之管轄。但爲行使及防衞其權利。應有向法院陳訴之自由及便利。

▲第三條　兩締約國決定於最短期內。根據完全平等相尊主權。及兩國商業上無歧視之各項原則。議定一通商航海條約。

▲第四條　本條約用中義英三國文字。各繕二份。如遇意思不同之處。應以英文爲準。

▲第五條　本條約應於最短期內批准。自兩國政府互相通知批准之日起。本約發生效力。爲此兩全權代表。將本約簽字蓋印。以昭信守。

大中華民國　十七年十　一月廿七日。西歷一九二八年十一月廿七日。在南京簽訂。王正廷印。華蕾印。

附件一　▲王外長致義公使照會　大中華民國外交部長王。爲照會事。本部長以中華民國國民政府名義。聲明中義兩國本日所簽訂之條約。其第二條於民國十九年一月一日起發生效力。在是日以前。中國政府與意國政府訂定中國對於義國人民行使法權之詳細辦法。如該項辦法屆時尙未訂定。則中國與簽定華盛頓條約國請定取銷領事裁判權之後。定一日期。自該日期始義國人民受中國法律及法院之管轄。但該日期應於各該國一律適用。上述華盛頓條約國。係指一九二一年至一九二二年華盛頓會議時。直接參與討論太平洋及遠東問題各國。中國除外。相應照復貴公使查照爲荷。須至照會者。右照會大義大利國欽命駐華全權公使華蕾。大中華民國十七年十一月二十七日王正廷印。

▲義公使覆王外長照會　大意大利國欽命駐華全權公使華蕾。爲照覆事。接准貴部長本日照會內開(文同前。從略)等因。由本公使對於上開各節聲明。本國政府完全同意。相應照復貴部長查照爲荷。須至照會者。右照會大中華民國外交部長王。西歷一九二八年十一月二十七日。華蕾印。

附件二　▲王外長聲明書本部長茲聲明中華民國國民政府。於民國十九年一月一日。是日以前除現已實行之法典及法律外。頒佈民法商法。王正廷印。

附件三　▲王外長聲明書。本部長茲以中華民國國民政府名義。聲明義國人民在中國停止享受領事裁判權。乃其他特權。并兩國之關係達于完全平等地位之後。中國政府鑒於中國人民於義國依法律章程範圍之內。在義國領土之任何區域內。享有居住。營商。及土地權。故允許義國人民在中國享有同樣權利。但仍得以法律及章程限制之。王正廷印。

附件四　▲王外長義公使共同聲明書。茲議定在中國之義國人民。及在義國之中國人民之後應依照各所在國政府頒佈之法律規程。完納各種稅欵及徵收但該項稅及徵收。不得較高或　異於他國人　民所完納者。王正廷印。華蕾印。

徐海剿匪近況

徐州訊云。梭巡後之徐海防務榮況。昨已略述。此後駐軍。專從事於匪患之肅清。妥將兩屬匪訊及剿擊情形分述如左。

徐西匪況徐西之匪。歷來以蕭縣西北之保安山爲中心。是山距蕭縣六十里。距銅山九十里。山下有山城集。砌石爲圩。周圍二里。匪巢即在其中。山之正北爲魚山。西北爲磨山。正東有細山。正西有小芒碭山。聯屬如列星。匪區廣袤。北至蕭境之黃口。南至碭境之王白樓。東至蕭境之大吳集。西至豫境之薛湖。縱橫約七十里。匪首爲孫矩子。蕭懸子等徒衆約七八百人。往來不定。專向農民索給養。匪與該區內農民結約。不在此間架票。以供給給食爲交換。有時賽神演戲。與民雜處娛樂。民間有門毆事項。匪首爲之評判曲直。悍匪乃一變而爲法官矣。惟軍事底定後。官軍從事剿擊。匪始有所顧忌。此後積極兜剿。不難搗穴擒魁也。

徐東匪訊。東北郯縣之匪。迭經第二旅長胡宗南剿擊。已告肅清。胡前日返徐報告。帶來歷次剿擊擒獲之匪首唐永勝馮乾坤唐寶光粟成元唐寶紅吳永昌薛家成等十四名。交軍法處研訊。大匪首彭殿臣。康侯家。已竄魯東。東南宿遷之匪。亦由胡旅洪勳。勢已衰殺。惟近據宿遷縣長崔漢樣報告。有淮楊刀匪竄入。此項匪徒。民間稱之曰小刀會。所用武器。除快槍纓槍而外。每人有一七首。是爲會名之由來。計竄來四五股。每股數十人及一二百人不等。除已飭由警隊民團自衞外。胡旅長亦飭四團之華盛部。分駐宿城一帶。俾事堵擊。暫尙未得續訊。

津浦綫匪。津浦沿線徐北一段。甚屬平靜。只徐南夾溝符離集一帶地當蘇皖之交。時有游匪蹤跡。師第一旅徐旅長庭瑤。據述自一旅出發剿匪以來。津浦沿綫。已告肅清。頃據夾溝駐軍呈報。又有皖匪竄入。業令第一團子洪營馳往邀擊。立卽可以解決。惟此種悍匪。至爲狡猾。數不甚多。行亦無定。往剿則變而爲農民。退回則結而爲刦匪。總司令令各區組織民團。代爲訓練。以成自衞之集中力量。誠爲切要之圖。深望各邑提倡速行。庶匪患可以永久澄清也。

海匪誌聞。海屬股匪。經第九師部調查至詳。已見徐海剿匪。會議時之匪況報告。現據該方消息。海匪近已漸卑銷沉。大致約有四團。一爲九師之四出剿擊。一由民團之合作協助。二有駐魯東之魯軍顧震殘部收去。匪徒大多北徙。故路局行車。月來頗覺比較的平順。至由新安鎭至郯城上下百餘里之匪區。近亦安靜許多。特該處於匪的勢力範圍之下。人民未必遽能拒匪自衞。本尙覺不甚可恃。若濱海盜匪。亦不以陸地爲家。船隻在近海灘。亦屬不易肅清。而隴海路線。終以經過荒僻。四野遼闊。保護更屬困難。非田埠完成。沿途未易發達也。

王寵惠縱談司法計畫
最高法院將擴充爲八庭

南京訊云。(二十七)年記者赴司法院訪問王寵惠。據云行政兼理司法。流弊滋多。雖各地有實行縣法院者。但既爲革新司法起見。務求短期間全國一致實行此種制度。我國人民起訴敗訴者。每多提上訴。尤以刑事居多。舊北平大理院積上訴案件達千餘件。雖有八庭。並無從清理。現此間最高法院。僅四庭。擬即擴充爲八庭。但應須仿英美各國限制上訴。將來對民事賠償佰千元以下或刑事在三月至八月徒刑。或規定即以再審爲終審。司法人才頗感缺乏。俟各地縣法院成立。明年擬開辦一司法練習所。爲法科畢業者實習機關。對司法方面余尙有更大計畫。進行如何。視經濟爲斷

國民政府各部組織法

南京訊云。國民政府內政外交財政農礦工商教育交通鐵道衞生等九部。及建設委員會之組織法草案。二十日行政院會議。已修正通過。二十一日又經中央政治會議提出討論。結果除鐵道衞生兩部組織法外。餘均交付審查。茲先將內政外交二部之組織法草案錄次。

▲內政部組織法

(第一條)　內政部管理全國內務行政事務。

(第二條)　內政部對於各地方最高級行政長官執行主管事務。有指示監督之責。

(第三條)　內政部就主管事務。對於各地方最高級行政長官之命令或處分認爲違背法令。或逾越權限者。得請由行政院院長。提經國務會議議決後。停止或撤消之。

(第四條)　內政部置左列各司(一)總務司。(二)統計司。(三)民政司。(四)土地司。(五)警政司。(六)禮俗司。

(第五條)　內政部於必要時。得設各種專門委員會。

(第六條)　內政部經國務會議及立法院之議決。得增置裁併各司。及其他機關。

(第七條)　總務司掌左列事項。(一)關於撰擬收發保存文件事項。(二)關於記錄職員之進退事項。(三)關於本部會計事項。(四)關於本部庶務事項。(五)關於典守印信事項。(六)其他不屬於各司之事項。

(第八條)　統計司掌左列事項。(一)關於人口統計事項。(二)關於土地統計事項。(三)關於宗教慈善團體。及其他社會團體之統計事項。(四)關於統計報告。及材料之搜集編製事項。(五)關於統計人員之訓練事項。(六)關於編輯公報及刊刻事項。(七)關於其他統計事項。

(第九條)　民政司掌左列事項。(一)關於地方行政及經畫事項。(二)關於地方行政及區劃事項。(三)關於地方行政及經費事項。(四)關於選舉事項。(五)關於地方自治事項。(六)關於徵兵及懲發事事項。(七)關於賑災救貧及其他慈善事項。(八)關於國籍事項。(九)關於移民事項。

(第十條)　土地掌左列事項(一)關於土地之測量調查登記事項。(二)關於土地收用事項。(三)關於地權限制及分配事項。(四)關於水利之調查測給及水源水道之保獲修浚事項。(五)關於水災之防禦事項。(六)關於疆界之整理。及圖誌之徵集編纂事項。

(未完)

英公使南下

北平訊云。英國公使藍博森。已定十二月一日乘平浦快車赴京。與國民政府協商中英修約。及關稅問題。英使館前已致電國府外交部。日昨始接到覆電。表示歡迎到京。英公使以啓行在即。特於今日下午九時。偕同漢文參贊阿爾薇等。至東四七條謁見閻錫山辭行。閻親自接見。談約十餘分鐘始辭出。又北平外交部檔案保管處長邵大鵬。奉外交部訓令。英使此次南下。與中英外交。關係甚重。特囑商平漢路局備專車一列。以備藍博森乘坐。聞已商妥借白崇禧專車一用。白之專車。於送法使到浦口後。業已轉回。今晚抵平云。

氣象

本日預測　晴間時陰

昨日溫度　最高　零下七度五　最低　零下一〇度三

經濟欄

◎北滿小麥　弛禁運俄
俄保護華僑爲條件

吉江兩省小麥今禁運俄出口一節曾誌本欄。茲據下間消息爾來蘇俄政府令駐華俄總領事與華側當局迭次交涉結果經華側附以俄政府對于旅俄華僑不爲任意捕禁並徵重稅對于華人行旅捕禁被不與強行退去等條件弛禁小麥運俄云

◎連埠票據交換
十一月份件數加而金額減

因官　霸糧不如從前之甚

據大連手形交換所調查十一月份連埠會員銀行交換票據額金賬件數二萬六千九百六十五件値六千六百四十九萬六千三百卅三圓餘銀賬計七千二百十三件値三千六百四十一萬六千五百七十五圓餘較上各項金賬于件數金額均減銀賬票據件數形加金額形減又較上年同期票據件數兩賬均加惟至金額均形減少査此現象觀測以爲本年官銀號之霸糧不如客歲爲甚一般糧商居間活動之結果云

◎東省果樹栽培業

滿洲果樹種類不多產量亦少至北滿地方於葡萄梨等類之栽培稍適外尙無產果之可言惟南滿地方於氣候及土壤適于果樹之栽培殆與日鮮各地無甚逕下如蘋果栽培殊佳殆與日鮮無遜滿鐵各地農事試驗場有鑑於此開設以來於蘋果及其他之改良與推擴優種不遺餘力結果近年在熊岳城迤南地方中日人之經營果樹園爲之栽培者年益增多

據本年三月份滿鐵沿綫果樹業統計栽培地畝總額四百七十七陌四五收量計一百廿三萬零一百卅二瓩就中▽蘋果種地四二四陌二二收量九六八一九〇瓩▽梨四〇陌八〇收量一五二七四八瓩▽葡萄六陌二〇收量七四三四三瓩▽桃四陌三四收量二九六二四▽櫻桃一陌二七收量一七六〇瓩▽其他有杏李荷蚫莓等各種

再以滿鐵農事試驗所生產優良樹苗年約二萬株以原價發賣次將該場研究結果勵種中者如下(一)蘋果▽國光▽紅玉▽玉▽紅魁▽黃魁▽祝▽初日出▽元帥▽翠玉▽祥玉▽金花▽旭(二)梨△紅梨▽鴨梨▽白梨▽巴梨▽揚貴梨▽白洋梨▽日面紅▽琵琶梨(三)葡萄▽晚香玉▽白雞心▽龍眼▽黑翠坡▽玫瑰香▽嬌娘▽密露▽華盛頓(四)杏▽二杏梅▽李子杏▽大杏▽梅

◎滬國貨展覽會
陳列奉天柞絲出品

國貨展覽會在滬開幕已閱月餘除列各地特產供一般參觀外各省區代表員設定宣傳日以資土貨之介紹茲據上海消息國貨展覽會新制奉天柞蠶絲出品并準備陳列冬至禮物云

◎鈔平銀交割　安東取引所十一月二十八日期鈔平銀交割總額二十六萬七千兩標準價每一兩合金票一圓四十一錢

奉天萬芝堂葠茸莊

本堂發賣川廣藥材湯劑飲片丸散膠丹一概俱全　本堂中國電話壹千壹百四十三號

葠茸補腎丸

此藥專治男子先天不足後天虧損少年破身太早房勞過度腎虛腎寒精輕如水不能種子陽痿不興興而不久夢遺滑精腦髓空乏腰痛耳鳴精神短少自汗骨蒸以及婦女經脈不調赤白帶下下元虛冷久不孕育等症服此藥添精種子壯陽補腎大有奇功每匣現大洋一元一打拾元整

立止咳嗽藥

專治男女老幼諸般咳嗽不論年深日久虛損勞傷咳嗽吐血痰中帶血傷力咳嗽肺虛痰喘睡臥不安飲食少進內傷外感肺經不清此藥善能止咳定喘養血清痰能補能和能清能散管保去根永不再犯立見功效每付現大洋四角拾付三元五五付一元八角

開胃止痛丸

專治男婦心胃疼痛胸膈脹滿飲食無味嘔吐惡心寒積肚痛等症服之甚效每付現大洋三角每拾付二圓五五〃一元參

神效虎骨酒

專治腰腿疼痛手足麻木半身不遂五勞七傷服此酒神效每大瓶現大洋二元中瓶一元

雙合化痞膏

專貼男婦諸般積聚心胃疼痛胸膈滿脹氣逆不舒泄氣瀉痢疾遺精疝氣腰腿疼痛手足麻木小兒食積痞塊下墜脫肛肚腹疼痛常貼此膏化痞消積速效每貼現大洋四角

保胎健母丸

專治婦人久患墜胎者或一次二次或受孕之後久服此藥萬勿墜胎之患誠屬保胎之良藥每匣現大洋一元二角

牛黃上清丸

專治上焦風熱痰火內發言語蹇亂或頭眩暈咽喉不利風寒身痛聲塞不通口燥舌乾四時瘟疫眼目赤腫耳鳴等症服之神效每大盒現大洋一元小盒五角

宋氏救喉散

專治咽喉諸症單雙乳鵝喉瘟痧痘毒纏喉花柳攻喉或腫破爛漿水不進吹之立見功效每大瓶現大洋陸角小瓶參角

(此藥各埠均有代售外埠函購郵費自備)

總號 ▲宋子畝 楊名聲 孔益忱 應症 分號 ▲李豐民 應症 本堂開天省城 萬芝堂謹啓

合名會社 大倉組

營業課目

▲總行 日本東京京橋區銀座通二丁目七番地

電裝電機　各種機械　鐵道材料　五金雜貨　銅鐵水管

硬煤煙煤羊毛皮件呢絨　五穀穰貨電氣機械器具　海味肥料汽車並其材料　油類木料焦炭硫磺黑鉛　道木洋火綿花洋絲洋布

包辦工程　代理水火　人壽保險

分行 北京・天津・上海・九江・香港・奉天・營口・安東・大連・本溪・倫敦・紐約・漢堡西土呢・以及其他各主要地方

奉天出張所 奉天浪速通四十六番地

日本電話 八八四番 九四九番　總辦室一五七九番　總辦公館一五六五番　中國電話一四六一號

丙寅海外貿易公司

小西關電車路　機械部　中國電話／日本電話 九五〇 一零八 一八四 二二一

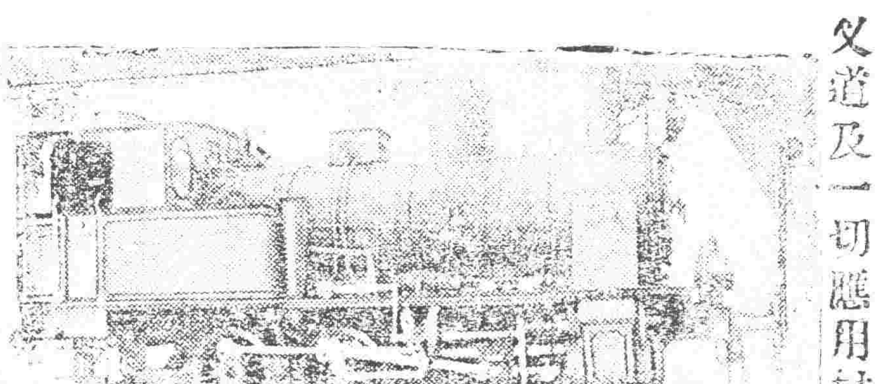

本公司代理歐美著名各大火車製造廠家推銷各種新式機關車頭花車貨車鐵篷車鋼軌叉道及一切應用材料且敝公司經辦東省各處鐵路車頭材料甚多經驗稍富倘蒙詢購估價極其迅速

奉天浪速通三層大樓

合名會社 藤田洋行

歐美新式各樣

客座汽車、載重汽車

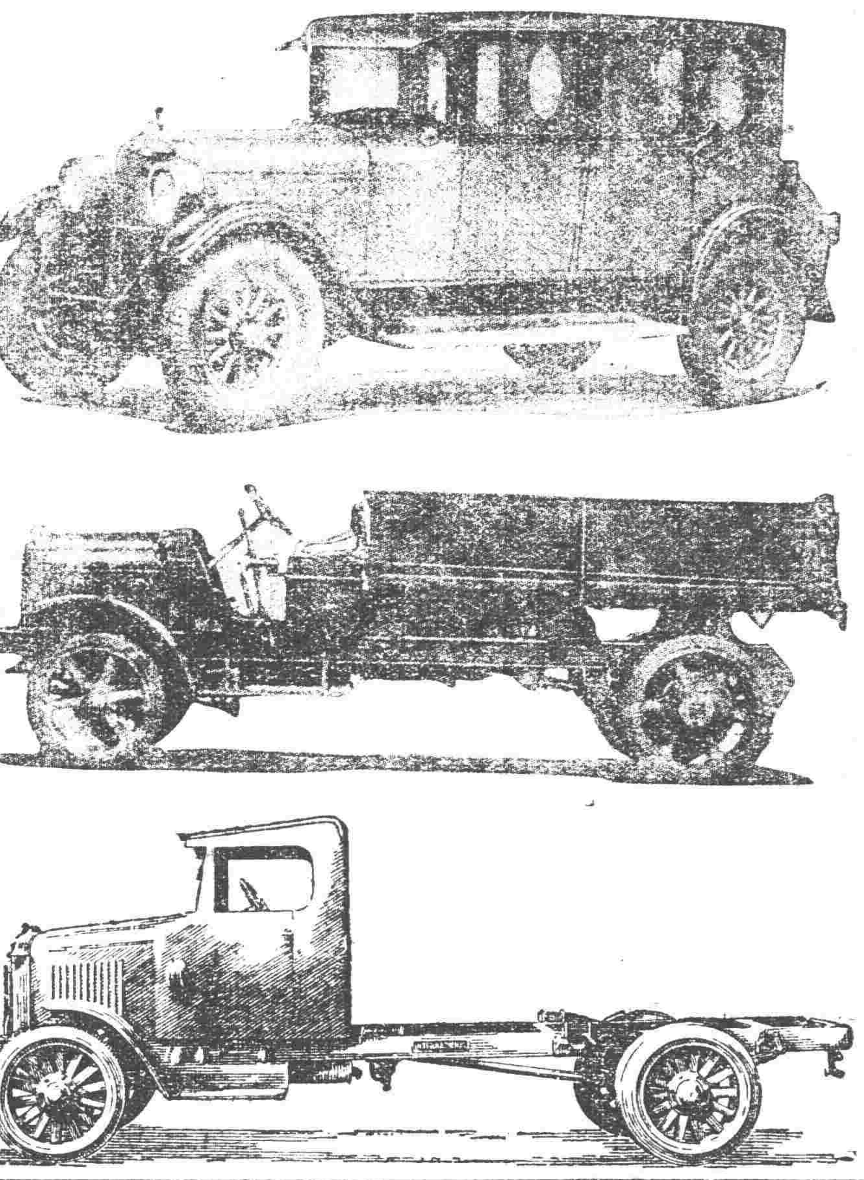

No.8

双美人牌牙粉

使令郎令愛齒牙鞏固且潔白

齒科專門醫所推奬之唯一之齒牙衛生品

双美人牌牙粉與双美人牌牙刷子

赤玉不唯美味芳醇常能朝夕飲之必使貴体健康

美味 滋養 葡萄酒

赤玉牌葡萄酒

C103

增收舖捐問題 商會態度堅決

增收舖捐反響較大商會決請暫緩繳納各節已誌前報茲據續訊商會對于此案態度異常堅決即如前此相軋之會長派與會董派刻亦一致爲之對抗日前再度召集全城商董及各業代表結果決計堅持到底雖取罷市手段亦所不惜者其步趨大致如下

(一)舖捐原係商會補助行政費之不足今既强行壓迫驟增二十三倍商戶自十二月一日起一律停納

(二)商民既有納捐之義務何以搶案迭出不能享保護之權利且往往被警察欺侮不但此項增加未能承認其原有舖捐亦仍須直接交納商會

(三)商民治安將來擬自辦商團維持之

(四)果如省座袒護勒征商民無以應付於不得已時甘願犧牲事業停市亦所不惜

平奉路收入問題

平奉路之車價前經雙方代表在北平會議國府分主張由榆關分界惟奉方因整頓裁兵及政費種種之需要乃主張由灤河分界各在界限內收入之票價以各方專用因此雙方起有爭執現已醞成難決之問題擬留關錫三因此項問題將派代表來奉

憲兵部會議省防辦法

東北憲兵司令陳介卿於一日下午五時召集在省軍警長官十餘名在本部會議省防以及取締兵士冶遊辦法當經公共決定各機關各約束所部省防則共同負責維持云

又訊東北憲兵司令陳興亞現因冬防吃緊深恐宵小潛入省垣圖謀不軌若不設法殊不足以重保安之道特於月之一日召集一般軍官三十餘人一律到部會議派憲兵三隊分駐省垣各關補助防務加班出勤而商埠仍派憲兵一隊分駐於大小西邊門外以資防匪而重保安云

褚玉璞新位置消息

東三省保安總司令張學良氏爲褚玉璞對奉派多有奇功並係對於軍事很有心得故不忍將褚氏置於泉林今特將褚氏電召由津來奉委任爲總部高等軍事顧問中將總訓練監督之職不知褚氏能否就職云

計畫蒙邊駐兵三萬

據軍界確消息東三省保安總司令張學良氏以蒙匪出沒無常且年來各蒙旗感受共産化者頗不乏人因之派已計畫擬在內外蒙毗連地方共同派駐步騎砲兵三萬名以資鎮懾而重治安設者以時勢觀之此種計畫不久當實現云

總部大會

據確切消息張總司令因內政外交問題急待解決特於昨星期日召集一般行政首領及外交官長大開會議徵悉內容爲下列數端(一)妥協進行案(一)行政統一案(一)財政統一案(一)東省外交之應付(一)外交官之容納問題(因國府前擬派遣東省外交官若干名)此外關於合作事項尚有若干議決自午後一時起直至午後四時始散結果以上諸案皆有具體之表決但因內容複雜今後尚須繼開會議云

法廳查拿訟棍

瀋陽地方審檢廳長張啓鴻孫鴻林以本省人民法律智識薄弱對於訴訟手續茫然莫解一般流氓利用機會或言代撰呈狀理曲者可以得直或言運動法院訴者可以得勝或開設旅店包攬詞訟非但人民金錢盡被詐取即法廳威信亦因之墮落前奉省令飭拏土豪惡劃的滬理深恐未能盡去仍上下其手特于一日布告周知即日派員四出訪拏以免蹂躪人民而維法紀威信云

貧兒工廠之近訊

貧兒學校校長關思九爲貧兒謀就職業起見募集鉅欵擬設貧兒工廠一處現下正在着手進行中內分土木機械印刷皮革等科廠址已勘定奉海站迤東云

派員南下考察黨政

張總司令現爲考察南方黨的政治以資借鏡而備設立黨部之南針起見日前特令吉黑及奉天三省省當局各選派有國家政治資格者數員來奉以備南下茲聞各省選派之人員均到奉乃由總部秘書張雨時及馮庸校長兩氏爲首偕同各員廿三名首途南下云

將開三省聯合大會

據聞東三省省議會之聯合會近因關於時局甚爲重要必須討論一決定辦法遂通令三省各法團首領准於本月十日開聯合會議以資解決聞最緊要者爲南北統一及外交問題云

江省交涉員來奉

黑龍江省交涉署交涉員常蔭廷氏頃因某項事宜必須來奉向三省交涉總署陳商當於月之二日抵奉一俟公畢當於日內回江省任地云

東邊鎮署移設山城子

新任東邊鎮守使于芷山氏現以鎮守使公署設在地點宜偏須指揮如意之縣鎮查海龍縣山城鎮者爲最相宜且海龍附近各縣年來胡匪猖獗爲指揮鎮撫計又無善於此是以決定在山城子設立鎮守使公署茲已派參謀處長劉靜瀾氏前往採址設立云

總部稽核財政訊

東三省保安總司令張翰卿爲稽核整理非易省欵節關收支各項特設財政稽核處以魯穆廷爲處長組設專處從事審核云

交還張宗昌宅第

陸軍第二七聯合軍團總司令張宗昌前稱兵灤東時當局將其在省城大北關商埠三經路兩處宅第查封現將言于歸好行將起用總司令即飭將張氏宅第發還云

催解東大墊欵

省署頃向黑龍江省署咨稱查東北大學分攤之經費一成其欵省省總未如期撥解該大學用欵過急本署墊付過鉅茲者亦待結束庫欵之際省省應將未解之欵早爲撥解以資歸墊計共應解之欵奉大洋五萬餘元現大洋二萬元云云

招考鐵路練習生

京奉鐵路局現爲培植車務人才起見特由車務處招出佈告招考車務練習生名額不限只以人才拔萃爲宗旨凡年在十八歲至二十五歲俱有高中及商業鐵路各專門學校畢業者爲合格考試課目國文算術英文欲應考者須於十二月八日以前至三經路本局報名十二月十日在大西關商業學校舉

對於奉天教育願進一言（亦光來稿）

（五）

二、校長待遇學生之手段。

一、專制的。視學生爲囚犯。卒不許以自由。

二、放縱的。視學生如大敵。凡事務祈迎合學生心理。

三、牢籠的。用圓滑手段。愚弄學生。

四、愚儒的。用權謀數術。操縱學生。

五、禁錮的。視學生爲危險分子以學校爲監獄嚴加禁錮。

三、對于學生之學識上。視教科書爲欽定制。萬寶囊。學生學此即爲盡學問之能事。對于學生之思想。取封鎖主義。不許其自由發展。故對下列各事。多不提倡學生爲之。

一、自動研究。

二、乘機嘗試。

三、練習發表。

四、多方觀摩。

五、社會常識。

六、政治常識。

七、世界常識。

八、社會國家間各種重要問題之討論。

九、報紙雜誌及其他圖書之閱覽。

十、旅行運動……

四、對于教育之實施上。彼等既持前述之錯誤手段。對于下列各事。竟不注意。

一、教育主義。

二、教育思潮。

三、教管方針。

四、教師品質及成績。

五、學生個性及成績。

六、學生環境及職業。

七、社會需要及現象。

八、國家環境及時事。

九、世界趨勢及變動。

十、學校設施及未來計畫。

校長既如斯。無論其不知以此等指導學生。即使其知指導學生。胸中果何所有乎。斯誠可悲可憫之事也。

十四 教師與學生

學校爲製造健全國民之工廠。教師即爲製造健全國民之工師。其與學生關係之密切。在師資與教育節已略言之矣。夫師資爲直接施教之人。其對學生之感化力。異常偉大。故禮樂記云『師嚴然後道尊道尊然後民知敬學』老子曰『善人者。不善人之師』揚子法言謂『師者人之模範也』周子通書言『師道立則善人多』可知教師與學生之關係奚啻教師者國民之母也。凡教師之舉動云爲。直接影響於學生。間接影響於社會國家。故爲教師者不可不自重也。今就奉天一部不知自重之教師言—他省亦不免—

一、教育目的。

一、雇傭的勞動。以教書爲謀生之資。逐日爲鐘點之奴隸。可謂爲吃飯主義。

二、校長的差役。將對校長負責。不對教育及學生負責。

三、教科書的翻譯。對於教科書以外鮮參考。無教導。祇爲教科書之翻譯而畢事。

四、講義的販賣者。不顧學生及社會需要與否。自拾其商頃講章。以販賣與學生。

（未完）

派員赴歐美調查實業

三省保安張總司令爲注重三省經濟提倡實業起見特派前外交次長吳晉等數人赴歐美各邦詳細調查經濟及實業於月之二日已首途經西伯利亞先行赴歐期限定爲六個月回奉云

海軍司令部遷移

海軍總司令部前曾設在北門外茲因辦理一切事宜諸多不便昨已遷至商埠地湖廣會館內所有部內人員眷屬亦隨之遷移並聞張總司令對於海軍經費現已籌有的欵如江防一部海軍之欠餉已於月之一日完全發放更另籌出現洋百萬以備補發陳欠云

天聚德搶案破獲矣 匪徒均係退伍軍官

一日午後二時許小西關祠堂前天聚德之搶犯三名搶車乘摩托車遠颺已略誌本報茲更據探訪是案之搶匪業在日站被日警察逮捕二名其一名已脫逃無蹤二匪被日警署取得口供其中有侯顯義一名者乃係在熱掌三百口家之匪首義字後被湯玉麟收撫充任營長本年二月因統帶所部不合乃辭去營長留奉後遊蕩月刻因財政缺乏乃不得不聯合舊同志牽起宿生理日警當於昨早引渡四署法辦至於三匪搶車逃走之摩託車六一號司機者新瑞周刻咨押於商埠警察第三分局云

又訊小西關天聚德錢莊搶案已誌本報茲聞該案發生該管四署王署長聞報後即率警出動查找匪徒所乘商埠六十一號汽車爲六全汽車公司乃將司機新瑞周找到領赴日站滿鐵旅館據之途到該館並未他往乃照會日警協同在內捕獲幸無漏網先日警署略訊留案然後用滬車送警察廳審訊據供侯顯義綽號大義字錦縣人年廿五歲曾充熱軍營長楊雨田年二十歲曾充十五師副官長馮彩廷年廿五歲充少尉連附訊明後即送軍法處日內即將明正典刑

編輯拾遺

委任秘書

張總司令以部內秘書處事務日益加多人少公務實辦不開查有前充北京大元帥府宣傳局張國簽者有才有學特委爲秘書處秘書以資協辦公務云

漏剪罰額

奉海鐵路局長劉榮國現經規定凡旅客持乘車票未經剪驗者即以漏剪處罰現洋五角於一日通令實行矣

保護森林

奉天省區東邊一帶森林異常豐富連年採伐幾絕來源實業廳劉鶴長有鑒及此於二日防令管理森林機關今後無論官民採伐務須報明發給執照方准砍伐否則違法科罪重懲不貸云

曠礦不准

翟省長據清原縣公民李士新呈請備價購領該縣之郭案遺產金礦等情翟省長察查此項金礦現已賣出碍難再賣是以昨一日特批駁不准云

會長回輿

興城縣商務分會長何際周前因辦理該縣商務事宜特行來省面謁丁會長陳商辦理茲者該分會長將事辦理就緒已於月之二日由省搭車回輿云

調任股員

全省警務處高紀毅處長茲據本溪縣警甲所金所長呈稱該所總務股員出缺請即派員接理以重公務等情高處長據此查有警官較畢業生高志勉者學品兼優堪以勝任遂即委爲該所總務股員之職刻已前往就差矣

車夫軋傷

昨（三日）上午九時許小北西門外五習門首有一王姓車夫御身行抵該某不意道路冰滑致王某自倒於東輪內由腹部軋過當時口吐鮮血軋傷甚重俟經警察通知該煤店主人始將車夫抬去治理

招考僱員

奉天最高法院推事檢察官離經齊備然尚缺僱員繕寫特行招考因報名者甚多已於上月廿九日下午分別考試已於月之二日實行揭曉正取者馬集乾等十二名取者梁中襄等八名云

調查獄政

高等審判廳長史延程現因對於各縣監獄辦理成績若何例須考查以資慎重故於月之二日派有調查員三人分往營口海城安東遼陽各縣調查以重獄政云

稽查解省

錦縣稅捐局總稽查高慶齡因指官詐財曾被該縣各皮店聯名控告曾經財政廳長張振鸞派員前往調查明白特令將該稽查拘押解送來省以便按稅章嚴辦云

所長公回

開原縣教育所長荀彥涵日前因教務須向教育當局稟請故特行離省茲因公畢無滯留之必要故昨（二日）特行回縣云

擧行正式秋操

據軍界確息張總司令爲促進軍政成績起見已定明於本月中旬舉行正式秋操一次地點定在瀋陽撫順兩縣沿奉海路一帶參加軍隊預計爲萬名分東西兩軍個人爲統監現正由參謀處詳擬一切云

籌備國有各鐵路聯運

三省交通委員會現據國府鐵道部當局來電略云茲爲實行國有各鐵路聯運以便商旅起見請將三省所有各鐵路車點收支站名等等表册悉請送部核辦云云交通委員會茲已向各鐵路局催索新表以憑送部云

懲戒警甲辦法

張總司令以裁兵早已實行今後剿匪統歸地方警甲負責於二日訓令警甲當局略謂軍隊裁兵業經實行今後地方警甲負剿匪全責勿論官兵如有通匪或剿匪時臨陣退縮不聽指揮就地正法勿稍申諭云

佟道尹因公來省

遼瀋道尹佟德一氏頃因地方要政應行請示遂於月之二日來省今三日晉謁翟省長陳商辦法一俟公畢即行回任云

興修珠方鐵路

吉林烏珠間舊方正三縣紳商人民因鑒於本地出產之豐饒交通梗阻未能充分發展遂計畫興築鐵路計由烏珠經舊方正共一百八十華里建築費約需哈洋九百萬元按照各縣地畝分別攤派募股除呈准吉省署設立籌辦處籌備開工外即（一日）又向東三省交通委員會呈請備案云

奉海路添修支線計劃

翟文選省長現因鐵路交通之便利起見曾召開交通委員會計畫將奉海鐵路添修支線十餘處爲欵不足時由省庫撥濟該項計畫借用道木鐵軌等甚多積極籌備購買約於來春即可實行動工以資交通之利便云

資軍長留江任用

陸軍騎兵第十一軍軍長資聯芳遂令將所部調駐黑龍江省從事改編兩個甲種旅資軍長即留該省任用聞萬司令擬畀以參務處長云

清原知事被查辦

清源縣知事若文浦於月間曾被該縣民控其劣迹旋歸省減茲聞又因辦理禁烟事宜有匿飲吞欵之情弊被禁煙局所聞狀派專員前往查辦矣

王顧問赴江調查

東三省保安總司令部高等軍事顧問王家裕氏現承張總司令之命調查邊防事宜該顧問奉命後已於月之二日搭南滿車首途北上實地調查赴江以昭愼重云

密查刀匪善後

翟省長以東邊各縣去歲發生刀會匪幾經剿撫始獲肅清茲爲肅清餘孽計曾規定刀匪善後辦法六條通令各縣照辦値此冬防吃緊各縣是否切實進行自應調查特擬於日內密派委員三名赴東邊各縣調查云

貨欵恢復之近訊

省垣翟文選以各縣金融自變動後俱現奇窘態度各縣紛請貸欵但庫欵未曾清結之際碍難撥兌民艱情重當必設法周全故堅急整理財政籌節支出現已就緒對於貨欵一事已經通開會議議定每縣暫于十八年一月貸給一次息欵四十萬至一百萬元而資調劑云

籌劃變更現洋制

昨聞當局以奉票毛荒信用一落千丈已無良法恢復原狀因之已擬改現洋制度以策萬全茲正會同吉江二省計畫一切關其計畫之內容約有下列諸端(一)兌換辦法(一)新銀幣之制度(一)外交上之應付(一)官債之處置(一)官有發業之配定現正令由財政機關妥籌辦法以備採擇云

據另訊云當局對於金融辦法大致已傾向改用惟由奉發行現大洋票恐激起兌現風潮致金融益形不穩前已令財政當局計劃發行一種流通券在東三省區域內作現洋流通須出境始能兌現是項辦法現尚在擬議中

王局長赴任就職

遼陽稅捐局長李心會因病懇請辭職遺缺經張財政廳長委任徵權科長王家燾繼充已誌本報茲聞王氏奉委後當將公私事務摒擋一切遂於月之二日向張氏辭赴遼陽任地視事云

二十軍縮編完竣

陸軍第廿軍軍長于學忠遵照縮編命令將所部改編完竣經總司令張漢卿指定爲兩個甲種旅即第廿三旅與第廿七旅云

伍博士應招赴南

醫學博士伍連德氏在東省辦理防疫事宜頗著勞績茲經國府任爲衛生部顧問之職前數日因四洮防疫未告結束故未前往刻已竣事遂於日昨一日應召赴南

籌設電政專門校

東三省電政監督蔣斌現因遵就當政完全人材起見特行規定之結果呈請當局擬在奉省籌設電政高等專門學校招考學生凡高小畢業者爲合格聞俟照准即可籌備設立云

總司令大開宴會

三省保安張總司令特於月二日設席於該部內宴會鮑廷九及其他代表陪坐者有楊宇霆總參議翟文選省長張作相王樹翰劉尚九各總長等三十餘人一時門前車水馬龍頗極其盛云

贛省最近之軍政訊

南昌訊云。駐贛第五路軍之第三及第三十一兩軍業經編縮爲第七第十二兩師。仍以王均金漢鼎分任師長。所有第五路軍總指揮部。已由朱培德日通電撤銷。現縮軍已告就緒。但詢諸官方。則又否認。惟此次贛軍編遣官佐士兵共數在一萬四千餘人。自十月下旬開始遣送。至十一月二十日止。所有籍隸各省之士兵共五千餘名。俱由艦務處在九江準備商輪遣散。另有編餘官佐約六百餘人。至江西籍士兵共約在四千以上。則在南昌雙城樟樹等處就近遣資回籍。至川滇黔官佐士兵夫約共四千人左右。亦將陸續分批遣回原籍。所發遣散費。少校一百念元。上尉七十元中尉六十元。少尉五十元。准尉四十元。士兵失白廿元至卅元。視路途之遠近。此項軍事費用。省府兩方面另籌出借念萬元。軍隊縮編竣事。則剿匪正好專事積極進行。省由朱主席任命王均爲江西剿匪指揮官。金漢鼎副之。（現國府已發表魯滌平爲湘贛剿匪指揮。何鍵金漢鼎爲副。）省政府以剿匪公牘及最高指揮剿匪事行動機關。應該專一。而專責成。故在省府之下。組織一全省綏靖處。專任主持剿匪事宜。特派前第五路軍部參謀處長劉體乾趕速擬具綏靖處組織法。及辦事細則。以便成立。至黨部方面。亦發表蕭西特別委員。俾得隨同王金兩師長組織民衆訓練。民衆現已出發。王金兩氏則定三日內啓程前往。惟王原兼任南昌衛戍司令。亦未便虛懸。着由該師第十九旅旅長闕式唱代理。日前省務會議。王均提議合編游擊大隊。業經通過。第十區旅旅長周渾元呈送永新縣臨時審判委員會組織條例請核示案決。交總部共匪委員會核辦。故關於贛西剿匪事宜。可說已由計畫而趨于實行也。禁烟之事。經由省政府委員兼代秘書長胡曠擬訂查禁公務員吸烟辦法。先從省政府秘書處及各廳職員開始辦理。其辦法。(一)凡公務員須向所屬官廳登記。出具永不吸烟切結(二)公務員如曾吸食鴉片者。應具結聲明依照政府規定期內完全戒絕。期滿後調驗。(三)省政府對各機關任何職員。認爲有吸烟嫌疑者。得隨時調驗(四)公務員在本省禁烟期滿後。若經查出有吸烟情事。除依法懲辦外。幷停止其職務。又向省務會議提議請設禁烟專會。俾便督促進行云。

行市

各地金融市 三日

倫敦銀塊	二六片一六分九
紐約銀塊	五七仙八分七
美國棉花	十錢（跌）
上海東匯 賣	七三兩〇分〇
上海東匯 買	七一兩八分七
上海美匯 賣	六四弗〇分〇
上海美匯 買	六四弗八分一
上海英匯 賣	二先七片八分五
上海英匯 買	二先七片四分三
上海標金 午前開行	三五一兩七〇
又下市	三五一兩九〇
午後開行	三五一兩六〇
大連滙申	七三兩一
大連滙煙台	七一兩六七五
營口滙上海	三〇五〇兩〇
爐銀對奉票現行	六九〇元〇
金票對爐銀現行	二兩六
鈔票對爐銀現行	二兩三〇

奉天取引所

●金票對奉票（十二月十四日卯）

	午前	午後
開行	二九一〇、〇〇	二八九五、〇〇
下市	二八九五、〇〇	二九一七、〇〇
大價	二九二一、〇〇	二九二〇、〇〇
小價	二八八五、〇〇	二八八〇、〇〇
妥數	三三〇萬	二七四萬九千
現行	二八二〇、〇〇	二八五五、〇〇

大連取引所

●鈔票對金票

	午前	午後
近期開	一〇〇五、五〇	一〇〇六、五〇
又下市	一〇〇五、五〇	……
遠期開	……	……
又下市	……	……
妥數	六〇萬	……
現行	一〇〇四、五〇	一〇〇六、五〇

●大豆（鈔票、百斤妥市）

	午前（開行）	午後（開行）
現帶袋	六、〇三	六、〇一
不帶袋	五、七六	五、七四
十二月底	五、九六	五、九一
一月底	五、九四	五、九二
二月底	五、九六	……
三月底	五、九九	五、九七
四月底	六、〇三	六、〇二

●豆餅（鈔票、壹板妥市）

	午前（開行）	午後（開行）
現行	一、八九〇	一、八九〇
十二月半	一、九〇〇	一、八九五
一月半	一、九二〇	一、九一〇
二月半	……	……
三月半	一、九三〇	一、九三〇
四月半	一、九四〇	一、九四〇

●豆油（鈔票、壹箱妥市）

	午前（開行）	午後（開行）
現行	一八、三〇	一八、一〇
十二月半	一七、六五	……
四月半	……	一七、五五

●高粱（鈔票、百斤妥市）

	午前（開行）	午後（開行）
現行	三、七四	……
十二月底	三、六二	三、六三
一月底	三、六〇	三、六〇
二月底	三、六四	三、六二
三月底	三、六八	三、六七
四月底	三、七三	三、七三

開原取引所

●金票對奉票

	午前	午後
近期開	二八九五、〇〇	二八五〇、〇〇
又下市	二八五〇、〇〇	……
遠期開	三一〇五、〇〇	三〇五五、〇〇
又下市	三〇五五、〇〇	……
妥數	八四萬六千	……
現行	二八二〇、〇〇	二八三五、〇〇

●鈔票對奉票

	午前	午後
近期開	……	……
又下市	……	……
遠期開	……	……
又下市	……	……
妥數	……	……
現行	二八三〇、〇〇	二八五〇、〇〇

●大豆（奉票妥市）、壹斗

	午前	午後
十二月半	四六、六〇	四六、一〇
一月半	四五、三〇	四四、五〇
二月半	……	……

●高粱（同上）

	午前（開行）	午後（開行）
十二月半	……	……
一月半	三三、八〇	三三、三〇

公主嶺取引所

●大豆（奉票、壹斗妥市）

	午前（開行）	午後（開行）
十二月半	五四、八〇	五三、四〇
一月半	六六、五〇	六四、一〇
二月半	……	……

●高粱（同上）

	午前（開行）	午後（開行）
十二月半	……	……
一月半	……	……
二月半	四一、六〇	四〇、八〇

長春取引所

●大豆（鈔票、壹石妥市）

	午前（開行）	午後（開行）
十二月半	……	……
一月半	……	……
二月半	……	……

●高粱（同上）

	午前（開行）	午後（開行）
十二月半	……	……
一月半	九、九八	……
二月半	一〇、一五	一〇、一〇

●金票對官帖 一六六、七〇

哈爾濱交易所

●大豆（哈大洋、壹市特妥市）

	午前（開行）	午後（開行）
十二月半	一、六九七五	一、六九五〇
一月半	一、七〇〇〇	一、七〇〇
二月半	一、七二二五	一、七一七五

●小麥（同上）

	午前（開行）	午後（開行）
十二月半	……	二、〇一〇〇
一月半	一、九八五	二、〇〇五〇
二月半	二、〇二五	二、〇二五

●哈大洋對金票 七三、一五

大阪期綿綫行（金票、壹梱妥市）

	午前（開行）	午後（開行）
十二月底	二四四、七〇	二四五、七〇
一月底	二四〇、四〇	二四一、九〇
二月底	二三九、四〇	二三九、九〇
三月底	二三七、三〇	二三八、四〇
四月底	二三七、九〇	二三八、三〇
五月底	二三七、八〇	二三八、二〇
六月底	二三七、五〇	二三七、九〇

大阪綿布綫現行（金票壹疋妥市）

龍C（布）	八、三五
軍人（布）	九、四五
双童（布）	六、一〇
白羊（布）	二、八五
鵝鳥（布）	八、二〇
扇面（綫）（三百斤妥市）	……
福助（綫）	……

奉天糧行市

大豆	四一、〇〇	稻子	三四、〇〇
豆餅	四四、〇〇	大麥	二九、〇〇
豆油	五六、〇〇	小麥	四六、〇〇
白小豆	五五、〇〇	高粮	三〇、〇〇
紅小豆	五一、〇〇	包米	三一、〇〇
花小豆	五三、〇〇	糖米	七五、〇〇
吉豆	六〇、〇〇	元米	四七、〇〇
合豆	三四、〇〇	小米	五〇、〇〇
青豆	六〇、〇〇	江米	九〇、〇〇
蔴豆	三八、〇〇	勝米	四六、〇〇
碗豆	四〇、〇〇	稻米	八五、〇〇
精豆	三三、〇〇	糜米	……
谷子	二九、〇〇	秫米	三六、〇〇
麩子	一八、〇〇	芝蔴	七〇、〇〇
糜子	……		

奉天金銀行

小銀元每元換小洋票	二五、二〇
現大洋每元換小洋票	二九、三〇
天津中交票換小洋票	二九、二〇
哈爾濱現洋票換小洋	二〇、〇六
金票每元換小洋票	二八、三〇
鈔票換每元小洋票	二八、五〇

獨木屋

清光緒時。有朱乃濟者。奉吉林巡撫命。開採東邊森林。在長白山中。見有千年古樹。土人截取其幹之一段。刳爲居室以避風雨。聞者驚奇。至今猶思其大。乃不謂。美國最近消息云。華盛頓州有韋特其人者。以一大杉樹幹刳爲居室。其中各室均備。迥非若吉省土人所爲之簡單。更覺聞所未聞。爰記之。

大杉樹產在美之華盛頓州。視其橫斷面之年輪。知已生長四百數十年。樹長共三百數十英尺。幹之直徑達九英尺。韋特初見此樹。驚異不置。即函告遠地友人。人皆不之信。韋特大恚。乃與夫人商取信於人之道。初擬將樹鋸下。取其最粗之一段。載而周遊全國。以證前言之不謬。繼思僅一段。有何可觀。決難哄動國人。最後。其妻主張將該木之一段。雕爲居室。置於汽車上。周遊全美。食宿均在其中。庶幾動目。韋特韙其言。即日工作。並雇數匠爲助。先鑿小孔。置火其間。使之燃燒。迨孔漸廣。則施以斧鑿。日夕經營。月閱一更。始得將木刳空。內部既空。即從事設備。裝置門窗。間隔各室。計有進餐室寢室更衣室儲藏室等。又有煤油爐竈燈等。凡家居所應有者。無不畢有。特稍簡略耳。氏於各種工程告竣之後。即召集附近民衆。公開展覽。計凡三日。遠近人士聞風而來者。達千餘人。莫不嘖嘖稱奇。嘉韋特之匠心獨運。三日展覽既畢。韋特復將獨木小屋。運置汽車上。駕之出遊。周列各州。凡從前接韋氏函而目爲非實者。至是。證物當前。不之疑矣。此屋自前年出遊。迄今已歷城鄉達二百處。所至萬人空巷。韋特氏恆對來觀者演講此屋之構造。及美國西北部森林偉大之情形。有某大學教授。認此樹在研究植物學上有重大之價值。特遣人齎金往華盛頓州。購此樹中幹之一段以歸云。

▲長春▼

國稅省議房地價

本埠商埠地□□□□□□□□爲商埠地價□□之議□□□□價及房價□□□□□□□□□□□□□□□□□□□□□□□□□□□□□□□□□□□□□□□ [illegible]

錢莊被搶

本埠四道街福盛錢莊於日前一晚間。有匪人三名各持手槍闖入櫃房搶去大洋票約有六七千圓之譜。即行逃走。該莊赴關警告發。警兵即携槍尾追。相離數十餘步。不料匪人開槍拒捕。當時警兵在地倒斃。而匪人竟□□□□□□□□□□□□□□□□□傷。現□□□□□□□□□□□□□□□□□□□□□□□□院調治 [illegible]

榮廳長慎重郵金

榮財政廳長查東三省各縣郵金爲國家稅。邮要與本身職任三載凡遇各縣請領郵金。無不隨到隨核即從前歷任延置數年未發郵款。亦早已補發齊楚無或拖欠近查各縣每有領去郵金已歷多日而交郵遲延。仍具呈來省催領。且證各縣領款未發或竟移用殊失國家郵政之信用。現特訓令各縣嗣後照章向各郵局領到郵金。即按名轉發除將某年月日領到郵金若干。計若干名。某名下應領某若干元。並將某日發給收據一紙由縣加具印信。按季造具清冊連同收據一併呈報查核。如有因事被阻而未能領取該款者。應將事由並收到日期。詳細呈報。以憑查核。該款如再有稽延不發。或私行挪用情事。令即從嚴議處云 [illegible]

各馬路工程告竣

市政所市長楊東雨自蒞任後。對於市政極力進行。月前已將老爺閣迤東大街市房拆退重行新修。築石子馬路長凡一百丈。其寬有之石條。移築至青堆子馬路。長計九十餘丈。茲以天氣寒冷。飭員嚴催加工建築。所有各馬路其工程。昨已告竣云

徐隊長來營履新

東北憲兵第二中隊長李露昌。本省調赴省垣司令部。另派第二中隊徐維卿隊長率同憲兵一中隊來營駐防。已誌本報。聞徐隊長昨已來營。暫寓地名橋西交涉署。即到任視事云。按徐氏久厥戎行紀律森嚴。且人極和藹。地方人士感情頗洽。此番來營。必有一番振作云

迎送新舊兩所長

遼陽公安局第四區所長久保田賢一調往大連。其遺缺以永尾龍造接充。早經交代清楚。茲聞僞滿日商以新舊兩所長去留。特在遼陽公設宴。公請並附近各機關暨紳商等參加。席間賓主盡歡。頗爲盛況。而久保氏當於宴後去公云

▲吉林▼

財務處主任被押

農安縣財務處主任趙希令。因侵吞公款。被公民梁發圖呈控。省長公署批令該縣劉知事徹查。劉知事復派農商教三會長公開徹查。結果斃端甚露。共吞數萬元。劉知事當將該主任看押。並交看守所看押。以候省府批示核辦。一面將該縣劉學張潤田接充云

擬修築吉同鐵路

省當局爲遵重民意之請求。兼便東北交通起見。刻擬修築吉同鐵路(由吉林至同江)。擬先修吉林同賓間之一段。計八百里。仿齊昂路之輕便式辦法。預算需費吉大洋一千四百萬元。官股居四分之二。民股各四分之一。並定於吉海路工竣即入手修築。已將此案交省議會審議▲

捲煙特捐之成績

吉林捲煙捐由本年五月至九月各稅局徵收之捲煙特捐。計濱江一局平均每月收數在一萬五千元。哈爾濱一局平均收數一萬元。省城一局平均收數五千元。雙城依蘭富錦三局平均收數三千元。長春下九台一面坡扶餘河城寧安樺川東寧琿春密山十局平均收數二千元。德惠榆樹農安寶縣磐石五常延吉樺甸拉林敦化蛟河穆稜十二局平均收數五百元以上不足千元。同賓雙陽伊通方正汪清五局平均收數三百元。石城舒蘭烏拉長嶺額穆同江饒河七局平均收數二百元。虎林密山龍潭江呢嗎口四局平均收數不足一百元▲

廳長與知事記過

張輔帥以上月哈埠學潮學生游行示威至道外界口。該管縣知事及警察廳長[illegible]

▲黑龍江▼

詐財案提起公訴

黑龍江龍江縣富裕鄉警察四區胡屯住戶王氏投水懸樑。土豪關俊亭勾結區官張玉廷。地方檢察廳檢驗吏張禮先。敲小費大洋七十五元。又借檢驗出頭。欺詐罪名。敲詐大洋九百元。經偵察長檢舉後。將事主催東仁告到各檢察廳。結果關俊亭張玉廷等三人。誌於[illegible]。茲因審察結果。關俊亭張禮先等。已提起公訴。如給其埠保釋後。其無罪名。已成立。乃於昨送同級審廳判處云

孟慶豐原任參議

前省會軍警督察處長孟慶豐。材堪任重。萬保安司令不忍投置閒散。擬委警備統帶。辭職不就。乃任爲本部參議。以資臂助。本報前誌該氏就任諮議。應即更正照核實云以

▲營口▼

省會按法價徵收

縣公署昨奉省署通令。略謂田賦收二項。按照規定法價。收入但現洋一元作爲奉票廿四元。不得以洋價漲落爲轉移等因。該署刻已遵照辦理云

教育所令防學潮

營口縣教育公所日昨奉到教育廳通令。略謂哈埠鐵路案件發生。所有各處中小學校生徒多有援助者。甚至輟課游行示威。不但有誤光陰。且於交涉無甚補助。務即嚴加禁止。俾令安心向學等因。該所昨已通令各校一體遵照云

催造雜正捐欵表

縣警察廳奉財政整理委員會令。本會成立。有日所有各縣徵收之正雜捐欵。均亟待考核。以資圖免。早經令催速將所懲捐欵造表呈送。乃仍一再延緩殊[illegible]

▲遼陽▼

火警二則

本埠小車行福順仁錢莊。於本月廿日早七時。不知因何偶爾煙囪起火。鴉幸發覺當即施救未成大災。幸中之大幸。

本埠日昨午後。爲埠內有名商號昨一日十年間。時許。忽因室內電線走爐火之失慎。一時電力發作。烘火閃爍。延及屋頂。煙霧障天。火勢頗旺。幸急將電線割斷。竭力撲救。火勢始息。雖未燎原。然尚因之損失頗鉅。此該號亦防範不嚴加防範則災。如之患。易發。幸望埠內商民住戶注意及之云

裁撤區長之近訊

奉天省署以區村制施行。對載不特未收實效。各區區長且時有勒索鄉民者。端爲便民起見。日前特通令各縣知事遵照。於十一月底一律將區長裁撤。等因。聞本縣已奉到此令云

電燈廠開通常會

本邑電燈公司係中日合辦。每年春秋兩季必開會議一次。以商討論昨日年前十點鐘。該公司又召集中日董事在公欵處開本年下季通常會云

王委員勘估工程

本邑孔廟殿宇坍塌。經奉紀官張博仁呈請補修。在案業蒙督署轉請照准日昨。省署特委技術員王有智前來勘估。以便興工云

催交房租

本邑教育所經征城根房租。歷年分兩期交納。茲查下季逾限多日。而租戶仍有拖欠未納者。特於日昨派經□員孫某挨戶催交[illegible]

▲撫順▼

改選會長

旅撫直隸同現會成立。已有三年。惟會長一職。即應另行改選。茲於本月一日。該招集旅撫官商各界同鄉開會選舉。到會者有該會全體正副會長本埠地方審判廳長陳鑑祖。及各機關首領數十餘人。頗極一時之盛云

錢棹被搶

本埠礦道北東大街廣生堂藥局門首。有王姓錢桌。於上月三十日午後三句鐘許。突有匪人一名。向該錢桌佯稱換錢。乘不防之際。由腰間掏出手槍。威嚇將裝錢玻璃盒子打碎。搶去現大洋百十餘元。奉票三百餘元。金票卅餘元。被警察隊知覺。隊長當即帶隊前往追緝。尾至楊柏堡。已遠颺。尚未捕獲云

▲安東▼

警察廳會議聯防

安東警察廳以現值隆冬。正地面吃緊之時。自應聯合軍警仿照歷年辦法。舉行冬防。遂於日昨招集水警廳。鐵路警局。緝私局。漁業局。縣公署等派員到警廳會議冬季聯防辦法。除遵照歷年成例外。又公議數條。於十二月一日施行。並呈報省憲備案云

理事長因公晉省

本埠採木公司理事長于國翰。日前因公晉省。旋即返埠。茲又有要公須謁見省當局面請辦法。遂於日昨晚車帶領隨從晉省云

劉科長奉召晉省

東邊道尹公署總務科長劉昌言。昨晨接到鄒道尹由省垣來電。召其晉省核議公務。遂乘十時晚車赴省。歸期未定云

創設蠶業促進會

安東縣公署前據民人劉振書呈請。擬在安東設立七縣蠶業促進會。即安東莊河岫岩鳳城寬甸岫岩輯安復縣等。以資促進蠶業之發達。擬具辦法。請求核示。備案等情。惟劉某係安東何區居民。平昔人品如何。均應查明。再行核辦。于日昨令知農會查明復奪云

▲大連▼

擬召開校長會議

關東廳學務課於本月下旬召集州內各中等學校及各小學校校長開催聯合校長會議。聞被召者中等學校九小學校十八。協議來年度施行入學試驗[illegible]

准車進街

本埠警察廳爲保護路政起見。每屆春分至大雪以前。禁止大車進街。由指定街道通行。刻下將至大雪。道路均已封凍。又值家糧車上市。農集之期。自應弛禁。遂於日昨佈告。自十二月一日起。准大車進街。惟中富街官電街等仍行禁止。但准三套大車通行。自明年春分爲止云

自縊身死

本埠九道溝住戶李錫三。於日昨晚間因家務不和。稍起爭執。一時竟萌短見。趁家人睡熟之際。懸樑自盡。次晨發覺。早已氣絕。遂備棺殮云

▲旅順▼

粗糧行市

管內水師營會四鄉集市現在上粗糧甚廣。小米每斗[illegible]

新年號徵文題目

論說

『軍政結束後之首春國民向世界人類宣言』(以光明正大活潑精神爲宗旨。篇幅須在題下附述立論要旨。至長不得逾一千五百字)

『黨治下之眞民意』(以全般民意對于黨治之感想。不妨盡情發揮。須在題下附述立論要旨。篇幅至長不得逾一千五百字)

小說

『戰場遺跡』

『春之愛』

以上二題。任擇其一。字數在二千左右。『戰場遺跡』一題。須以雄偉之筆墨。爲慘況之描寫。抉出戰爭之結果。『春之愛』一題。須以風光綺麗之文字。爲細膩之描寫。以明春之愛育萬物。無所不用其慈。而人間種種罪惡。成爲各由自取。初與天慈無干。說春之愛。所以著人間之惡。此題旨也。至於別出心裁。說明奧蘊。尤所歡迎也。

諧文

畫蛇添足賦 以漢高帝拔劍斬蛇爲韻

賦得人心不足蛇吞象 限題中韻五言八韻

新詩

『青春之歌』

『劍光曲』

『梅花之頌』

『笳聲』

詩

律詩 新年雜感 四首

絕句 蛇神 蛇足 蛇醫 蛇弓 四詠

◈投徵文稿者務須詳閱下列簡章違章者恕不取錄

▲上列各題任作若干。限過期不收。

▲投稿截止日期。十二月十日爲投稿截止期。限過期不收

▲投徵文稿者。務須繕寫清楚。俾易排印。校對如有行能照本報十五字一行寫尤佳

▲投徵文稿者。請於封面寫明徵文稿某類(如『論說』『小說』是)。注明姓名住址。加蓋圖章。以便揭曉後發獎有所核對。不願登本名者。請寫明別號

▲本報徵文獎金預定爲奉小洋一萬元。以錄取之多寡分別支配

▲各類投稿無論選錄與否。原稿恕不發還

▲投徵文稿者。須照郵政新章粘足郵票。欠資不收

▲太平山▼

市長逐鹿

旅順市役所市長任期已滿。市會議員已預備於十二月十五日重行選舉市長。刻正討論中。希望當選者大有人在。不知鹿死誰手云

鴨江鐵橋停開閉

本埠鴨綠江火車鐵橋。於開江之後。因帆船入口不便。定於每日四次於鐵橋中間開放一小時。以便帶桅風船出入。行之已久。船皆稱便。刻下已屆大雪封江。江中船隻均已停駛。故地方事務所日昨宣示。自十二月一日起鐵橋停止開閉云

考試巡長

安東警甲所長王洗塵氏。以所屬鄉區巡長程度不齊。離期均盡職守。於日前令知各區巡長一律來所聽候考試。並舉行口試問答。惟將即午命題考試。以分優劣。日昨到齊何人考列前茅。候揭榜再誌

校長赴省

本埠商科高級中學校長甯襲之。君自奉委升任校長以來。對于校內諸務。現均整頓就緒。茲因有公務。須面謁教育當局。遂于日昨夫車者晚云

跳出火坑

西崗五十號妓小芳。係山東萊城縣人。日前經親戚之媒介。見通信其父來邑。投奔出東順鄉會。設法救贖。經該會副會長賈信芝趕五十號商酌結果。經孫某允以無代價許其領回云

道會紀念

萬國道德會自成立以來。發展之速。尤若江河之日下。並巡迴全國。於本月一日。該會成立之一週年紀念。特假西崗同樂舞臺。舉行紀念典禮。由會長情因該會前臨時會長梁天柱年邁力衰。對於進行會務。頗感困難[illegible]

添購滊船

大連汽船會社因以提出辭職云。決定購買五千餘噸之汽船五二八隻。及四千噸者四隻。因該號拔於運搬撫順炭。以來現存之船。頗感不足。故經股[illegible]

刋發校章

本邑教育公所查本年共新立小學十九校。所有校章均未刋發。茲因歷年關臨運急應刋發。以修應用於日昨特刋木質校章十九顆。以備轉發云

幸未燎原

城內馬穆胡同興昌棉花店。于昨早八點許。未悉因何失愼。致將儲藏棉花屋燃着。一時火光燭天。幸經各商號水龍趕到將火撲滅。未致燎原云

人財兩空

邑東陳家堡子陳萬發。上月以奉小洋五千元。在城內買一婦人爲妻。陳與未立家自買。該婦始立門戶。該婦由城到家與陳感情亦頗不惡。日前陳出外討債。將當綿花所二千元交與該婦收存。詎至下晚歸家。該婦業已潛逃無蹤。檢查奉票亦爲該婦拐走。陳某直鬧得人財兩空。現正派人四出尋找云

紅顏薄命

邑南劉家堡子任氏劉會有女乳名惠兒。年已花信。幼入女學。粗通文字。自命不荀。立志嫁才郎。詎知上月伊父竟將伊嫁與鄰村王姓爲繼室。王某係一村農。貌劣才鄙。女雖迫於父命合巹後。未生異議。惟每於無人處自嘆命薄云

搜查匪槍

奉天清鄉局查現屆冬令。永寧在地匪人捕槍之時。如不嚴行搜查。來年青紗。以起則匪仍不免發起。特於日昨通令各縣飭警搜查等因。本縣遵即飭警照辦云

取締庸醫

本邑警察所查縣境醫生。熟悉病理。明白藥性者。固屬不乏。而未經考驗。僅拔成方。懸壺者亦所在多有。不知誤人之事。時於日昨令各區官嚴行取締庸醫。以重人命云

▲鳳城▼

師校設立崇儉會

本省立第二師範學校長奉教育廳二十日公函開。略謂近來各校學生在校求學。倘若養成儉德精神。即是誤學畢業。則之惡習。須知勤儉。尤惟學生在學校。因除分別外。相應函達。並照辦理。該校奉令後。已遵照舉辦。將成立崇儉會。暫用本行規章[illegible]

不准爬教員薪俸

本邑教育公所前奉教育廳令略謂近來各縣教育經費。頗多拮据。對於教員薪俸。每多任意積欠。各縣教育公所。同月薪費入本縣低微。尚有稽延不付。並擇其致教員逃出罷課。以致教員遂罷課索薪風潮。殊非教育。以後對于教員薪俸。務須按月清結。倘再有稽押。一經查出。即以該所長是問云

▲蓋平▼

縣視學任滿去蓋

本邑縣視學康封五君。任職二年。已經期滿。茲奉廳令調赴新民任職。該康君在蓋于學界人相處感情甚洽。日前教育同人在所內備席爲康視學餞行。並攝影紀念。日昨午去省再赴新民就職云

新豆登市

本鎮土地平坦。如鏡素稱膏腴。本年入夏以來。加雨水調和。秋收非常豐稔。農戶收獲亦甚豐盈。日前已見新豆與小豆登行。均由市云

▲通江口▼

調查來梨

昨廿八日有奉天財政廳特派調查員吳某來縣調查一切捐稅。該員親事認眞。在分局逐一查視。連赴各商號照簿詳查。翌日即去邑。傳來聞又有調查員二三人。不日能否來邑。尙未可知

水警領餉

水警第四分局長楊柳紹。動于十一月廿九日令該局巡長赴巨流河總局請領該局官兵餉項。約不日即行攜返云

▲義縣▼

游擊來去

本邑游擊第一支隊長徐松亭。奉令赴水門劃匪。於十一月三十日到通遼。公事已畢。能否赴省尚未知。再爲續誌

舉行畢業

義縣女子師範第四級學生於本年寒假已屆畢業之期。所有各科課程。經講授完竣。考查各生成績。特別優良。照章呈由本縣舉行考試。轉請備案。□□□□云

▲錦縣▼

齊知事注重徵糧

錦縣齊知事以四鄉農民繳納課程。因收穫不豐。未能早納。恐歲終瞬屆。特定期按時催收。倘有遲延者。以致民間誤期。何人不許遲到。並時在縣中隨時監視。務使農民納課者隨到隨封。以免久困。齊氏之注重徵糧於此可見矣

閻隊長調升誌聞

錦縣東北陸軍鐵路執法處守隊長閻樹春。任職以來。成績卓著。現爲張總司令所賞識。調升日林警備隊長。已由錦首偕同上峰閻氏奉委後。已昇擢一切。由錦首任處事矣

四師又舉行葉攷

高橋省立第四師範學校自胡世興校長蒞任以來。不遺力進行。關於課業方面。尤特別注意。聞昨日(星期日)九句鐘召集全校學生舉行第三次彙攷。科目國文成績之優劣而鼓勵其進取云

各區長奉令取消

錦邑地方實行區村制。於茲數載。頗著成績。現當局爲實行減政。通令全省各縣劃區長經手案件。限十二月一日完全取消。各區長經手案件限十二月內結清。移交縣署。齊知事奉令後。已遵照辦理矣

體育家組織球隊

錦邑交通大學體育教員王耀東第二高級中學體育教員李伯侯。縣師範學校中校訓畜主任馬利川。體育教員齊蘊芝等十餘人。共同組織一錦縣球隊。每星期日假交大體育場與各校比賽球術。並擬於年期內聯同赴奉與各大學球隊爲友誼之比賽云

▲呼蘭▼

殺人者人亦殺之

本邑鄉紳李相國(即現任黑龍江省議長之胞弟)與葛蓮三等在邑東大方台村夥開福和東糧棧。不知如何竟賠江錢二百餘萬吊。該經理葛蓮三于十一月二十七號。來呼與李相國清算賬目。不知從中有何糾葛。用手槍將李頭部擊傷。立時斃命。葛即持槍潛逃。於石清盛將軍胡同。被官兵追擊。亦槍中頭部斃命。似此殺人自殺。誰謂天道遠而人道邇也

伊竟

得已始隨孫等一同回來。安居月餘日前煩久作紀之贅某等爲媒。言明身經當十一萬吊。將婦賣給某人作妾。未經接娶。婦知即找同擔保人向其理論。詎伊竟蠻不講理。自食約言。並言吾化錢買人。當留在吾他人不得干與。婦誤會以彼等合謀。愚弄。即向担保拚命。孫伯清無奈。赴區報告。伊販賣人口。經區將原被以及媒人均傳送縣署核辦。孫成喜恨伯清報告犯案。庭訊時一口咬定孫伯清與婦同姦。法庭以販賣人口及和姦。均有罪名。當將全案人犯暫行拘押。俟偵查明確。再行核奪云

▲海倫▼

槍斃劫匪

十一月廿三日縣署衛隊由監獄提出匪犯曲某一名。經課監督驗明正身。綁赴刑場執行槍斃。聞該犯月前曾在二區界面劫奪某姓大車。事後隱匿海興鎮城內。當經三區二分所巡官趙晋臣捕獲解送來縣云

修理街道

本城第一區紀區官鑒於街道不平。妨害交通。特於昨通知四門各分駐所巡官。傳知沿街商號實行平道。並每日督警嚴親督催。不稍懈怠。是以大小商號無不奮勉認眞

斗量劃一

海倫爲江省富庶之區。土質膏腴。收穫尤豐。向以斗量不一。奸商取巧。以致糧石每多運往他埠售賣。本年秋季農會招集紳商會議評議監督。劃一斗量。以四十一斤爲標準。並飭設種種維持方法。終以糧商太多。頗慮難周。未能即時辦理。故鄉區陳茂林等。安伯仁。于紹武等。紛紛赴省稟請更換斗制。聞已於日前回頭關於斗量業經實業廳製定。以四十一斤爲標準。須發全省云

▲興隆鎮▼

調查印花

本縣課監督鑒於印花一項。爲國稅收入大宗。不容輕忽。本城各商號售賣貨物。是否照章貼印花。市面有無私印花發生。均須切實查考。特於日昨派第一科科員傅頌庭前往各商號詳細調查云

市無路燈

本鎮呼海路自設立車站以來。人烟稠集。商號日見增多。非昔日蕭條氣象。距城遙遠之糧戶多有赴街買賣者。處此繁盛之地。竟無路燈。每至黃昏(即五六點鐘時)商戶即行關閉。因無路燈。街市黑暗。不但行人杳杳。而商號亦多受影響。有地方官者。亟應設法籌備路燈。使宵小無所隱匿焉耶

妓業蕭條

本鎮設有妓館二十餘家。二等妓館三五家。其餘皆係土娼。從前遊客尚屬不少。近因夜間街市黑暗。遊客碍難步行。故妓館受此影響。日見蕭條云

▲巴彥▼

整理警甲之成績

省令將保衛團歸併警察辦理。藏知事即派總務科長王玉川警察所長徐乃文兩員。帶同馬隊至各鄉區巡行一周。巴彥警察舊什辦理不善。腐敗不堪。兩員親至各鄉區實行認眞校閱一番。各保衛團歸併警察範圍實行編練。整理查巴彥保衛團歷來徒擁其名。而無其實。不但不能保衛人民。況[illegible]

▲寶章▼

更換局長

郵政局劉局長請假回籍。已經總局派于廣居前來接理。於十八日業經接交清楚。該局長已於次日乘郵務車起身歸里。于局長即日於是入局視事云

俄匪路劫

有華人陳某等六人同行。由俄金廠來江南岸。行至俄母廟龍地界突有俄匪三名。向伊等開槍射擊。當斃陳某一人。同伴雖逃命。然亦險矣

當街賭彩

十字街有二人設攤賭彩。其法有六籤。書六處地名明二人喧賑。跳舞高聲浪語。前呼後應。鈸鐃齊鳴。招惹鄉人入場。各買其一。然後在六數之內。再出其一。對上算贏。不對算輸。周圍左右其人。蟑集蟻聚。觀首遙而叫賊。連天成年累月頗稱熱鬧。日獲漁利。共有若干。非當街巨商所可比也

▲泰安鎮▼

今昔市況

本鎮在前二年間。不過一大村而已。近來市街中人山人海。喧嘩亂嚷。不辨何語。四門以裡農車塞滿。鞭聲齊鳴。來去瀛車計有三十左右。旅客無算。業糧者共計四十戶上下。積糧無算。雜貨商號較前增有百倍。更有新築齊克鐵路。由此經過土工業。已告竣。再越二年。其發達更不知何似矣

糧米漲價

本邑糧行近來異常暴漲。小米每石由六千吊漲至七千四百吊。元豆由四千一二百吊漲至五千二三百吊。小麥由五千一二百吊漲至六千三四百吊。紅糧由三千一二百吊漲至四千三四百吊。此乃市行若夫各米舖出售之價。較上述之價格猶爲提高。現值冬初新糧上市之際。尙且如此。若延至明年青黃不接時。不知更當何如也

▲農安縣▼

販賣人口

農安東街住有山左人。係成窰者。原係無業游民。自充軍警後。慣作巧取奸貪損人利己之事。今春返籍。僞言娶妻。其實販賣人口以期轉手漁利。比有某媚婦。現年花信。隨衛中共需現洋百元。身價贖誘來農。屢欲出賣。該婦誓死不願。改醮猥因孤身弱女。舉目無親。人過不淑。抗拒無援。終被奪志。該婦思維再四。無以瓦全。竟於仲秋某日隻身逃去。行抵河東阮姓家投宿。被詰吐實。阮一面留阻該婦。一面送信與孫當婦潛逃後。孫煩多人四出追尋多日。未曾弋獲。驟聆此信欣忭莫名。即央求族人孫伯清孫繼芳代爲接回。並言明勿令婦知。如何要求伊無不認可。孫以情關族誼。不便拒絕。婦忽再會警。死不回經。二孫婉言勸解。並擔負完全責任以堅信。實婦迫不[illegible]

▲八面通▼

水樓工程

穆陵鐵路八面通車站機車水之上冰樓子左有者簡單已極。每逢冬隆車多之際。常感不便。今該路已在車站南方另築一大規模之水樓。外觀極爲雄壯。其工程係由劉某承攬。已費三四月時間。大概下月底即可工竣。舊有者仍然備用云

女學復興

馬橋河鎮第二女校上學期雖有學生一班。而到者寥寥。陰雨日更罕至。聞人言前校長姜局長以外務廢弛。校中以致家庭不令其子弟來學。而學生亦因教者之放任。時常曠課。本學期徐局長奉穆監督回論將該校長停職。聘周秀華爲校長。周秀峯爲教員(二女士爲姊妹)接事以來。除弊興利。大加整頓。今已有學生四十名。較前增多一半云

▲赤峰▼

中學展覽遊藝會

本埠中學校成立五週年紀念。日該校於十七十八兩日上午十時至下午二時。舉行展覽會。所有各科成績均行陳列。以手工圖畫爲最優美。其他如自然科史地圖表。測繪詳確。均堪爲教室內教授之用。而國文英文數學史地生理各科雜記。本材料豐富。寫詳明。亦頗可觀。下午三時至晚八時舉行遊藝會。排演新劇如資本家爲富不仁。最後一個烟泡。各種新劇均身說法。醒世警人均含有社會教育之價值。舉行三日參觀民衆仍擁擠不堪。駐地外人如領事館天主堂福音堂。均往參觀。稱贊不止。聞該校此次紀念會舉行遊藝展覽所用會費。均由駐地官長及紳商各界捐助。并有崔司令王縣長盛揚演說。及財政姚所長前教育徐局長祝詞。亦足徵駐地紳注意教育。故該校成績斐然。引起社會偉大之同情焉

▲梨樹▼

督勦員勦匪捷音

本邑督勦員程廷賓。日前率隊出發。本報三十日在北關山子某來城據。督勦員在五區界會同齊貴德團長與匪首天下紅接仗。斃匪一名。打下人票一名。以及牲畜等物。匪向北逃竄。現正追擊中

包監督召集會議

本邑知事包撫辰日到任以來事無鉅細。省開誠布公。非討論得當不能施行。昨一日在縣公署召集各區區官大開會議。數小時始散。內容遂難探悉。其最重者爲冬防餘訪悉再誌

區官辭職

本區警察第六區(榆樹台)駐所區官趙國恩任差有[illegible]

▲綏中▼

盜犯送懲

七區區保長王某前因家務抽暇返里。行至薛總站西數里。遇見大車一輛。上坐一男漢。王區保長視其形跡可疑。向前盤詰。該男漢大懼。將手槍由衣內掏出。向王區保長射擊。不料該子槍一聲未響。王區保長見勢危急。徒手趨前將該男漢抱住。遂呼車夫相助。將該男漢綁縛。送往區保長處審訊。該匪不諱。並說出姓名。不詳綽號。新來日供認爲匪不諱。送縣經王區保長再三覆訊。該男漢帶回保甲所。經王區保長同車夫將該犯解送來所。由保甲所轉送縣署法辦

梨園開演

本邑同樂茶園主人佟瑞峯開設數載。惟時局多事。經營頗感以地方不靖。商業滯與極宜趁此時機再行開演。昨已呈請縣署。應予營業。特由關內邀到名坤角數員。擇於一月三十日實行開演云

大連廣告社
大連市山縣通三八番地
電話八三〇〇番
『寄郵票二分即送樣子』

[illegible]月下旬駐防本邑奉軍[illegible]兵謂卒不法[illegible]柳公不下[illegible]易雖大無[illegible]水思源追念[illegible]表

[illegible]存款活期一個月週息三厘六存期[illegible]個月七厘九個月九厘長年週息一分大宗存款利息面議從優[illegible]中電話一一三八號日十六番

[illegible]匪[illegible]多口站百戶長劉成發王文煥等公啓

[illegible]有訂閱本報及刊登廣告者請向二君接洽可也

財務處主任贊許青春腺

吉林韋河縣財務處主任。賀共五君來函云。僕身体素强。元氣充足。自担任財務處主任以來。對於地方事業籌畫。款項收入。處處勞心。以致形勞神疲。身體虛弱。夙就多醫。未奏寸效。茲自試服。德國新藥「青春腺」以來。飲食大進。血氣旺盛。體力强壯。較來病時。猶爲氣體充足。僕友人因患生殖力衰弱症。經僕介紹。試服。其收效之神速。尤有不可思議者。且其效力。非一時顯著。乃能恒久持續。實令僕驚嘆不置云。

天津張書議員因腦力傷損記憶力衰弱。大患生殖器病。服一青

腺一二月諸症全無精神充足面容豐潤

鬚髮轉黑容顏還少小影

破天荒神奇補品 青春腺

青春腺（藥片由（青春腺）之內分泌物集合而成故於服藥無效之生殖器性神經衰弱症。及精力消耗。全身倦怠作事厭倦。易感疲勞。不眠等。及生殖機能減退（早洩勃起力減退陰萎）性慾減退。性感缺乏。及發育不完全。新陳代謝機能衰頹症。心臟代償機能失調症消耗衰弱症 初老期發頹 女子經脈不調 過多過少經脈閉止 不姙娠半產子宮寒冷 赤白帶下 腹痛 姿媛快味缺乏 及卵巢發育不良者 更有特效特別有效而據日本藥用博士就吸雅片嗎啡者之試驗報告云。服「青春腺」可逐漸減其雅片嗎啡用量。至完全戒絕。且毫無痛苦。體弱身瘦。可立即强健改色血色增進食慾振作精神實爲戒雅片最新最靈最妥善之奇品云。

〇效驗〇 老翁服同復青春，生殖力還少復活，老婦服月經復至血氏旺盛還爲少女姙娠子女青年服元氣百倍，健腦强精增進記憶力讀書不忘。

●區別● 男子不可服女用「青春腺」服則乳房澎大變爲女性女子不可服男用「青春腺」服則胡鬚叢生變爲男性購者注意免錯

●價格● 男 青春腺（每盒服七天）現洋四元 哈洋五元 女（每料服一月）現洋十六元 哈洋二十元

●特長● 青春腺用四個眞空管裝貯免被空氣變化走泄藥力服時用鉗打假胃僞藥難以仿效

德國新藥 政府實驗 特許專賣 特效 男用 女用 青春腺

經理處 總 經售 長春日本橋通七十二番地哈德洋行貨款先匯寄費在內
代理處 中國 總經理 上海哈德洋行
東三省 青春腺總經理 長春日本橋通七十二番 長春哈德洋行
分行 小崗街 四番地 小西門外 大生藥房內 大連哈德洋行 奉天哈德洋行

金剛鐵色藥片

●人類是感情動物柏羅斯大醫生金剛鐵色藥片●是負責任最新清補品有立竿見影之效可爲失意人新生命●性理

……（小字不清）……

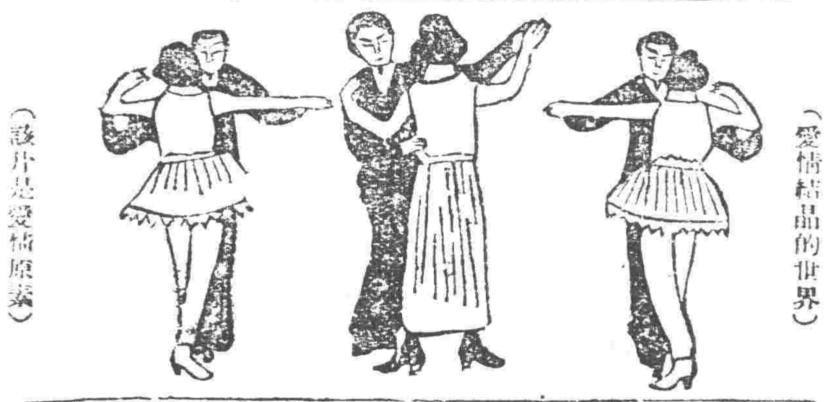

（愛情結晶的世界）

（該片是愛情原素）

特約代理 ……（各地藥房名單，小字不清）……

服法 一日服二回一回服二片要連服七天重病見奇效除加片即得眞幸福諸君服加料加料忌菜水酸性亦忌者煩獻當忌口請服者

美國柏羅斯大醫生 印度高家索柏羅斯大醫生 金剛鐵色藥片加料每盒四元 普通每打四十元 打十一元四角
補血專藥金剛鐵質藥丸每盒四角打四元
總發行美國瓦爾市柏羅斯製藥廠 哈爾濱北三道街總代售亞一堂
郵票代價郵力在內注意鐵色

注意 佳省縣之戶。素無嗜好。飲關者。有效。該片確是孕神效藥。又作美容內服藥。根去粉刺……

印度賣索爾政廳白擅專賣局特製

絕好淋病高貴藥 賣索爾聖達爾

男淋!!! 女淋!!!

現今眞正治淋藥不甚多親屬別言之如「一」白檀油類似之代用藥（小數）「二」以白檀油爲主體配合此二三藥品者（最多數）「三」白檀油之三種耳不問其何主成分所謂白檀油而於今日之醫藥界除白檀油以外尙未發見若何優秀者然何故竟見如斯多種類之類似品之出現耶直言之皆因純粹白檀油之不易得故也因主要之白檀油（聖達爾）含量不足與樹脂分之夾雜及不完全配合藥不但其治淋之目的難達且恐可怖胃腸障害之副作用併發矣此種治療患者深受苦惱若解決此問題試問白檀油主成分（聖達露爾）成否爲據即夾雜樹脂之量皆無是爲無上之優秀治淋劑也然何處之白種油能達其目的耶考世界原木白檀之產地始於東 印度南美（烏也及鹽）爲中心南及（百利由）北至西印度諸島濠州阿弗利加（夫伊及）（尼由克阿邏巴）（碼卡扎爾）其他南洋諸島皆產之但能製藥用最上之白檀油原木之產地獨爲東印度耳中亦以南部印度之高原國賣索爾王國產品爲本場物其他者概爲僞品總之可得最上品質之藥用白檀油唯賣索爾王國耳近於歐美醫藥界盛行精油之研究何故印度賣索爾產白檀油香氣獨高且主成分（聖達露爾）多耶何故他國產者雖採良質之白檀油茲經專門學者比較研究之結論「一」（聖達露爾）之含量多量「二」分極光線之左旋「三」作爲藥用有一定之比重「四」絕不夾雜樹脂分「五」以酒精可溶解有以上必要五條件即知矣以上條件完全具備世界雖廣唯（賣索爾）產之白檀油一耳其起因之點皆因地勢其他之關係（賣索爾）十國位於印度鐵尙高原之南部地勢最低僅突出海面一千五百呎乃一自治王國也白檀爲王國到處皆生試以原木移植他州即異變成劣品又同一州內最上者僅（汗斯爾 及（黑卡鐵邦克脫）之二地方耳其地勢條件「一」熱帶突出海面一千五百呎以上四千呎以下之高地「二」火山岩之地質「三」地味肥惡「四」白檀其樹根須纏着他樹木之根取寄生的養分有此特性必宜混生於雜木林中「五」不依人之栽培天然生長種子可作鳥類之食物混其糞便散布諸處「六」土地雨量亦少以上各件具備賣索爾洲之山地即供給世界優良白檀油也王國政廳以此爲專賣品王國國內依歐美最新之機械與專門技師由其專賣局之二大製油工場獨佔的供給世界原木之種類分十八種最下等品原木一噸一千爾必最上等品原木五千爾必有以上之價格他場品上品僅一屯三不過四百爾必價值由是觀之即知本品之貴重矣由此十八種中之最上原木特製無論世界何國何地絕無以上之精絕無比白擅精之油特由王廳專賣局工場頒給特別保証以賣索爾聖達爾之名稱爲理想的治淋藥今日普及世界於現今之醫藥界治淋劑公認絕無白種油以上之優秀者今日其白擅油中最上級以上本劑即淋病之藥王謂爲治淋劑之最高權威藥誠非過言差堪自信

以上之優秀者今日其白擅油中最上級以上本劑即淋病之藥王謂爲治淋劑之最高權威藥誠非過言差堪自信近於日本實施花柳病預防及查禁如何僞造藥其製劑內容須詳細明示吾人不勝欣喜據此有如前記之純粹度及絕大治癒力本劑非他品所可比擬足資佐証矣

願病者最信賴謹此衷告故以他藥不治之者請用本劑可速根治特勸患者勿忽是幸

定價	裝五十粒 金票五圓
	裝百十粒 金票十圓
服法	一日參回 同食後
	二粒乃至三粒

製造元 印度 賣索爾政廳 白檀 專賣局

總經理 大阪 聖達爾商行
　　　　奉天 滿洲出張所

滿洲總代理店 大連 奉天 日本 賣藥會社 井上誠昌堂

東洋各地到處有名藥店皆有經售

送黑雞一個月

此等機會幸勿失之

藥論君臣佐使。性分寒熱溫平。此藥馳名海上五十餘年。方中用黑鷄骨爲主藥。能入衝脉之境。白鳳仙係副品直達血海之源。佐以他藥。調經養血功能效甚速。四季可服。能調和氣血。培天眞。凡患經血各病服之。藥力絕大。萬試萬靈。老婦服月經復至。妊娠子女。腰腿腹痛。心忙心跳。或年久之白帶。久不孕育。子宮寒冷。速服此藥。百發百中。有立杆見影之功。以湯潑雪之效。

定價每盒大洋一元半打十元外埠函購郵費在內

今因鐵嶺設立分行。開幕紀念。大贈送一個月。由舊歷十月廿日起。至舊歷冬月廿日爲止。過期仍照原價只限鐵嶺一處。他分號及代理家無。如欲索者請寄下郵票六十分作爲包裏費或哈洋七角欲掛號者多寄十分即贈上現大洋兩圓者一盒

駐鐵嶺西門外韓奇逢藥房啓

●人類秘寶● ●博愛之神●

●美國侯選總統發狂

紐約電云美國民主黨公推紐約州知事施密司爲次屆大總統候選者施氏聞之大喜約集各界及遠近知友在外官舍茶話席間置一無線電機助興當日放送節目即爲擁護施密司演說茶話衆人傾耳寂聽機內發聲初爲羅斯福氏擁護施氏之演說口如懸河極痛快淋漓之能事每至精采處掌聲如雷施氏閉目頷略頻頻點首微笑羅氏講畢施黨□施氏作示威運動同時音樂齊奏紐約勇士之調時而清徹入雲時而嘹亮繞梁施氏聞之心旌搖搖已不自引衆起立互携左右手隨其之高下疾徐作浪漫舞步頃示威聲浪益形熱烈施忽止舞拍手搖巾作歡援狀旋復跳躍高呼萬歲以壯聲勢恍如身臨其境及電機憂然停止施猶引頷注視四望出神過喜發狂家人□召醫生診察知施氏近來勞心政治以致神疲身弱特購德國返老還童『生殖靈』補品令服（四）

●南美綠林一英雌

東方社墨西哥通函云墨西哥市內素爲洋式馬賊之淵藪者寨林立每寨動輒嘯聚千百不亞水滸傳之梁山泊現有自稱上校名阿古力比實爲馬賊最綠叢中一點紅也匪徒諸寨推爲總寨主阿女雖爲巾幗之流而偉岸矽人傑悍外暴遠過男子數月前克阿州之亂也復爲衆寨擁爲大將軍率衆與官軍劇戰數晝夜官軍遂一敗塗地近復率所部劫掠各地所有神出鬼沒之概拔墨西哥人所傳阿女原係墨西哥貴族家庭之獨女父爲愛之如玉阿生而瓦弱又且多病故未嘗字人其父聞德國史坦那博士發明返老還童生殖靈補藥之效曾由上海通補品有大不同乃訂購令服之繼續服用數個之久河女身體健入精力過人前後判若二人或云她誤服男用『生殖靈』小醫生聲雄膽大化爲男性雛雌云

新中國要人 蔣介石氏

『美商三德洋行宣傳部攝』

●訓政時期之新土耳其

東京朝日新聞安哥拉電云新土耳其自革命成功後勵行訓政時期之種種建設工作凱末爾將軍竭力提倡新文化努力打破舊習慣制度不遺能力近頃凱末爾令發佈今日我新土耳其民衆已不可回教戒律之支配能飲酒跳舞奏樂至文字採用羅馬字而在十年前土耳其之指導階級獨樂跳舞飲酒之樂至民衆之跳舞飲酒嚴禁之不與民同樂彼時指導階級之人物均係僞善者至今日此種僞善者已滅其跡萬人同樂共樂西歐之音樂跳舞無盡量輸入德國返老還童『生殖靈』補品亦廣盡量購入以資煥發民氣不再致有東方病夫之參一洋前恥云

●返老還童秘密公開

德國政府實驗特許之返老還童生殖靈新藥乃史坦那博士發明之二十世紀醫學上最高權威也如老翁服白髮還黑鬚髮伸張聲音洪壯元氣復活全體心身完全還少回復青春時代之生殖力老婦服顏面還少月經復至血氣旺盛身輕步捷姙娠子女或腎虧遺精發育不全神經衰弱月經不調宮冷不姙者男女有生殖靈病而曾就多醫無效者一服此藥立奏奇效連服七天食慾大進走路不倦

（一）男子不可服『女用生殖靈』女子不可服『男用生殖靈』服則鬍鬚叢生化爲男性服『男用生殖靈』服則乳房澎大變爲女性誤

（二）奉送生殖靈實驗報告書及照片函索即寄特別注意幸勿自誤

（三）男用『生殖靈』請裝金盒女用『生殖靈』特用金盒藥盒皆有特書德國政府實驗特許上海三德行獨家經理字樣東三省境內所售『生殖靈』其外包玻璃低上均有紅色專賣商標請認明標記嚴防黑盒裝假品及一切冒牌假藥可也

德國 男用 女用 生殖靈

每盒服七天現洋七元正
每料服一月現洋廿八元

依照美國中央法組成之有限公司

德國政府注冊 生殖靈代理 美商三德洋行 獨家經理

上海四川路一一二號 美商三德洋行
大連浪速町二丁目七十番 美商三德洋行
奉天大西門外二經路口 美商三德洋行
哈爾濱道外正陽八道街口 三德洋行經理處
長春北門外中西藥房內 三德洋行經理處
吉林糧米行街五洲藥房 三德洋行經理處
黑龍江南大街中大銀號內 三德洋行經理處
營口二道街中西藥房內 三德洋行經理處
安東頭道街瑞祥泰藥房 三德洋行經理處

全國各大商埠均設分行凡二十六處
各埠各大藥房醫院均有經售

（左欄）大石橋 大連 奉天 安東 營口 四洮 吉長 東省 長春哈爾濱 火車時刻表（小字不清）

神皋雜俎

歡迎投稿

小說

一隻脚 (畏赤)

他彷彿她又出現了。嬌小的香軀。烏黑的短髮。長長的睫毛迷人的媚眼。淺笑的。玫瑰花的面龐。是多麼使人迷醉呢！其次。其次她的腿。不啊。她的脚了。只有一隻着的滋樣。不是嗎？嗬布的白鞋。雪白的脚面。圓圓的踝。肥肥的腿肚。啊！曲線美是這樣的迷人嗎？上身呢。彷彿穿着白色襯衫。修短合度。大概因爲熱的關係吧！露出粉白的頸部。和隆酥軟的前胸。以及突出的臀部。是使合衛生的。不叫頭上的髮。幾乎疑爲雪人呢。他這樣的想。如中魔樣的想。柳絲之移動。他也以爲伊人的倩影。脚聲之細踏。他也以爲玉人的光臨。一連幾日的。長服。使他身體的摧殘。精神的憔悴。學業的荒蕪。都在開倒車的途中。

他因爲松的拜訪。才知她是松的女友。病好以後。時間上已開學了。因爲功課的忙迫。漸漸他的直覺已經忘却此事。

因爲另有遠大的企圖與希望。他不得不努力於課程。以爲將來的準備。所以他對於任何的女人。也很少顧盼。甚至關於1095的書籍。也不再誦讀了。於是傍人幾乎疑惑他是僞君子了。而他並不爲意。

然而。然而人是情感的動物。古人不是說嗎？『人非草木。孰能無情』又說『男女居室人之大欲存焉』誰敢然具有同樣的五官百骸。同樣的理智欲念。自然不能出乎這個原則。

他所以這樣的。蓋別有苦衷。所以在集會中。也會非正式露出他的眞意。這個會是應現代的潮流而生。自然男女合作。打破泥古的。守舊的。傳統的觀念。表示男與女之間。出了生理以外。更沒有其他別的區別。這種一般青年被壓的歡迎。惟有他們女同志。未免自視太高。總拿出小姐太太的資格。以表示不與人同的意念。但這是表面在心裡自然也是異途同歸。

有一次華同靜在會中發言。完竟見後。正要退席。忽然簾外伸進一隻脚來。華看見這隻脚。雪白露肉的脚。但不幸撤回了。以前的印像。使他本能的回憶。他幾乎不待介紹。要向前握手。甚至要即刻接吻求婚。但終於理智戰勝了衝動。使他不得不鎮重些。他想女人是這樣的嬌嬈嗎！但不是笑落我嗎？何以又故意退避呢。她不是與他們一樣的頭着漸流而激盪嗎？何以又怕羞呢？使終於不得不求會長來解這個謎了。但說『怎末着！這位同志何以不肯進來呢？』會長笑了。似乎話中有刺而帶貌視的說『都獄。她是個跛足。』『跛足。』上不了台階嘛！』這使華很然了。『跛足。是剩了一隻脚嘛！』他失望的想。

她最後的覺悟 (四) (恨石)

九月十九成於東大勉勵試作。

她看完這封別字的信後。憶起生來十年的陳跡。和十年前和慈湖離別的情景。現在慈湖對她的熱誠。眞是天寬地闊。一身莫容。萬腔悲哀。立刻變成悔恨慚愧眼淚一滴滴都沒有了。遂就寫了慈湖作一最後之答覆。

慈湖

這是我今生。和你最後的消息。你看了不要難過。世界上什麼都是虛僞的。因爲現在我已要和人世交代了。不妨把過去的印像。翻呈於你的眼底。也可作爲親愛女同胞們的度變。

十年前的我。是如何的活潑而驕傲呀！把『男女平等』『社交公開』『獨身主義』『改造國家』這些名詞。掛在口頭。印在心裏。我的家庭本是很豐裕。父母是極明達。後來家庭。向我提出婚姻問題。我被了完全拒絕。父母從那都很傷心。但是我毫不在意。覺得世界上惟我獨尊。我只要。展我個性。尚我把精神寄託到社會國家。自在獲得相當代價；那知理想不合事實。終遭失敗；詎料社交公開。同居。更是不得傷心。到了以後接了許多男朋友。起初對我都是誠心誠意。多半都是存着別的念頭。而我是抱着獨身主義。那裡容得他們胡想。因此由沸點到冰點。一至斷絕。少半是要利用我替他們宣傳黨義。代他們犧牲。這是由我迷信改造國家的弱點襲來。(未完)

筆記

文藝叢考再編 (陶明濬)

綢騷

大禹成功。九序惟歌。太康敗德。五子咸怨。詩之中。本有美與刺。二種。後世從而祖述之。未始不可。要有得其人以爲當也。苟非其人。詩亦不容作。道不虛行。豈非其人。非所當美而美之。是之謂之諛。非所當刺而刺之。是之謂之誣。詩而至於諛。則正直之意亡。詩而至於誣。則忠厚之意亡。必理如大禹。可以當君之欽而不愧。必昏如太康。喜加之刺而不爲過。我微之世。一過之。則詩之行也悖。忠厚之人。僞詩之心。先消亡矣。又何可讀。乃觀世人之號稱詩家者。以詩爲叙德之儀。用之悅人。而濟其佞。對目有權位者。有勢力者。不擇其人之如何。行事之如何。一班公論對之如何。從而歌頌之。以其位之高。可以爲言。然則知人而後揄揚所好者。詠詞以頌名。君從而足之。所好者誅詞。以其所好。所不足者。投其所好。從心不我拒。我因而施之。彼德我必至。及有所求。有不應者乎。以此而得其所大欲。豈非終道之捷徑乎。君心如此。先不免於僞。其所爲之言。尚何足觀者乎。受其頌者。求必不知其用心之所在也。

此雖因歌頌。不過貪鄙一念之耳。其用心尚不足。爲忠厚有餘也。更有一種人。專學五子之歌。譏其友朋。斥其同類。一言之不合。一事之或牟。則悍然見之於詞色。不止見於詞色而已。後而播之詞詞。以爲譏笑之具。深文者詆。影射心稽。極天下人者之事。究其極不過壞人名譽。以快己私。使聞之者後恨終身而已。庸有益乎。此不善學古之過也。太康以逸豫好用。幾亡其天下。先人之所遺之者。如此其大。而一己不能。斷送之。其人獲罪於祖宗。其事貽羞於萬古。此而不譏言之。天下尙何譏責之事。實乎。五子咸怨。之怨大者也。述太康之誡。誡之深者也。用心如此之厚。出言如此之不得已。又豈後世淺種弱植。喜易怒之人。所得而藉口者哉。明乎此。則當知之爲

別錄

續商家極宜革命 (二) (我非)

嘗乎得人而施之。不可輕言也。

讀了塞上野人商家極宜革命佳作之後。不覺引起鄙人一份感想。余常思如盛京時報雜俎欄內。討論何種問題。俱都有因何。於商家之興革。設施。一字不載。以東三省地面之大。城鎮名商之廣。其中不無人材。討論商家之腐敗。各地則大同小異。一般商人。其不能作文投稿者。姑置不論。倘或學問高超。閱歷老練。對於商家應興應革。能以說出條理來。亦不屑投稿登載。倘主筆先生們。隱於商人文字之粗淺。或者能口不能登出。亦未可知。不可再存畏懼之心。不肯轉身嘗試。余亦投稿。爲破題第一遭兒。文之工拙。在所不計。意在引起商界同胞。作宣傳文字。投諸報端。使商界有精進者。常觸眼簾。君於商家革命之練習。也或可爲將來之經理。須知現在之青年。即將來之主人翁。今日商家。然一時難以完滿結果。商人雖不乏人。日以作宣傳之文。日不諳丁者。實居少數。且多模仿性。果若某起鼓吹。或能有鼓於事。是以余願追隨塞上野人作一名搖旗吶喊小卒。搖旗吶喊。靠自己健將。使專制皇帝式老板們。大加提倡。革命心思。閱者明瞭之。香舖。見商心驚。閉戶阻擋。終不如中山先生之推倒滿清。若能喚醒多數專制之迷夢。推翻一切不許他不良之習慣。雖日無大功於社會。不近人情之行爲。打倒數百年積聲小塊砭商界同胞們。少受痛苦。但以塞上野人之文。「不當商界黑暮年青的困苦。盡行揭出。商界諸者諸君。如再漠然視之。在商界者自如經理執事等。以爲本身已成過渡時代。痛癢無關。則可謂言之諄諄。聽之藐藐。枉費作者一番苦心。(未完)

藝林

書畫展覽會 (彿)

北平林彥博。羅女士韞之。前在大連中日文化協會。開臨時書畫展覽會。極爲中外人士所歡迎。現正從連赴奉。攜帶得意作品多種。於本月六日提倡美術。創立北平藝社。及藝社研習部。一時名流甚衆。書畫無所不工。尤擅長指頭畫。此次出品。以指畫爲最多。羅女士之筆寫意人物山水。花鳥草蟲。各備其妙。昨於十二月一日起至三日星期六至星期一日在商埠遊藝園美術陳列所內。開會展覽書畫。前往參觀。可見皆不避寒風踐霜。奉天文化。較之揚舍諸女士初次展覽書畫時。進步多多矣。

閒話

奉天好現像 (能)

上次曾有人說。王治佛先生來到奉天這兒。眞是佛先生。若若急。爭中氣。可是現像。寫出幾個好像文字來。不過他的心在的奉天城。是否有一點兒好現像。也不能不說一點。因此我來個換字行馬兒的辦法。寫個奉天好現像。奉天的好現像。我們就是各城門洞。已經實行了左側通行。市上大小街上。還沒有實行。祗有幾家有的。上有左側通行的字樣。經由在官行指揮左側通行。但是還有兩三個警察什麼。所以有時。還不得不步行。何走到城門洞兒。就出人窟裡。我看着門洞子。很是危險。進來馬車。大車小車。一亂擠了上去。這個橫板。又害了大車子。好個字。一個『出口』一個『入口』。我看了。寫不入明白。一隔來了一輛車。兒馬兒。鄰近的往左邊行走。我才恍然明白。入門口左側通行的意思吧。當時我看了一回。從右邊來了一個紅牌馬車。被警察擋住了。不教他走。又當面告他說。現在實行了左側通行。右邊不通。那可不行。有一樁的說些什麼。鄙人也沒有聽出。只聽警察說。長官有命令。左側通行。無論那個公館的也。也不容許行的。我想這城門洞。這個條。總算有秩序了。若能再有兩月後。不把馳慶弛了。也可算奉天好現像。因此我不避簡陋。給治佛先生道個喜。你不枉說了一回。已不了自的喜音了。

文苑

和崔宗之兄家居雜詩十二首 (趙春和融延)

傷聞征途遺掩關。浮名倫却暑身閒。溪澄碧映溶溶渡口。斜陽淡淡出鳥雀。鈇林昏始靜牛羊。古道夕力還貪交漫。謂知音少常賴。金樽伴笑顏。鶴哺。無謂復悠悠。携琴息隱心留。寫樂猶橫肱睡偶聞。兩情信口吟。露冷市橋大末晚斤殘。陽老樹初沈。滿蔡既出安心去牢點。繁華莫許侵(未完)

廣告

諸葛亮致死之原因

欲知諸葛亮致死之原因者。不可不仔細一讀下文。一日三餐。依各人之食量而定多寡。賴以補助營養。維護人體健康者也。倘食量忽然銳減。便爲患病之朕兆。其故或因濕熱互阻中焦。或因食積阻住腸胃。或因身體虛弱。消化不良等所致。常人往往視爲無足輕重。漫不經心。殊不知飲食爲養生要素。所以諸葛亮食少事繁。司馬懿知其不能久於人世也。可見飲食停頓及減少。實爲生活上之絕大障礙。而百齡機爲開胃增食。潤腸導滯。却病延年之唯一良劑。請即購服必有奇效。

功能補精。補血。補腦。補腎。開胃。潤腸。統治血衰。精薄。腦弱。腎虧。胃呆。便閉。

百齡機 小瓶一元 每打十元 大瓶二元 每打廿元

上海九福有限公司發行

奉天分發行所 奉天大西邊門外 九福公司

國內外大藥房均有出售

奉天邊業銀行廣告

逕啓者本行前發行之奉天地名現大洋兌換券早在津奉兩處十足兌現準備充足現信用卓著嗣以時局關係津行撤回統歸奉行兌現茲爲便於各界行使起見除在奉天本行營業時間隨時兌現外幷委代兌處四處各界人士如存有本券希即就近照兌可也此佈

奉天行址 大南門裡路西德隆店胡同

代兌處 奉天大西門裡 商業銀行

代兌處 奉天大東關大街 東記絲房

代兌處 奉天大北關下頭 福勝公

代兌處 奉天小西門裡 金和永

奉海鐵路工程局出放西安市場地畝廣告

爲廣告事查敝局爲謀地方營業發展起見曾將沿線衝要車站附近闢設市場在案茲西安車站爲梅西支線終點東邊一帶住戶往返南滿開原要路早稱繁盛幷以敝局客貨各車已全該站又以毗近開拓交通極稱便利將來發展定可預卜現在已將市街歸畫就緒幷擬出放永業章程按地勢衝要偏簡分爲甲乙兩等計甲地每畝定價大洋四百元乙地每畝定價現大洋三百五十元呈奉省長公署批准施行在案除定自本月三十日起開始出放業經佈告外惟恐遠方商民未能週知再登報廣告

恭頌駐慶城周團長德政

東北陸軍騎兵第二旅二十團團長周公諱備霖自駐慶以來對於體恤商民保衛地方以及勦匪布防等密忍苦耐勞以故在慶三年恩澤旁流頌聲洋溢此次調防木蘭滿城人士無不街走相告均有依戀難捨之意其在慶防區之內一切公用物件皆安置原位毫無少損壞而房屋院宇尤預備齊整潔淨俾予接防之便利而免商家之耗費商感激之餘無可酬答謹將周團長功德撮叙大略登諸報端用廣善政之流傳云

黑龍江省慶城縣商會謹啓

恭頌林營長之德政

黑龍江保安司令部林甸防隊團第二營營長林公[illegible]處林甸所屬防以來查本縣及東荒各縣喊匪蔓延必經之門戶且年來軍事頻仍招待過往軍隊等項爲他邑冠每年需欵只少亦須千餘萬吊林公到防後擘劃一切商鋪照常開業防務亦大有起色[illegible]商民賴以安堵[illegible]

林甸縣商會仝啓

恭頌陳公紹蕃之德政

黑龍江全省菸酒事務總局局長陳公諱紹蕃學粹素學業望歷充學界要差後被選爲本省省議會副議長調任奉天柳河[illegible]事務總局局長下車伊始即以[illegible]納菸酒稅率減徵稅以輕商民負担[illegible]

林甸縣酒商同業會啓

皮貨大減價三星期按碼九扣諸君注意不可錯過機會

本號在日本站創立門面業已多年各界主顧無不熟悉本號特別價廉貨眞物美自己設作坊各種細皮新到貨多提倡國貨以備暢銷不略各界主顧不悉小號對與外貨亦是與衆不同特別價廉實與買主便利現今存貨大衣各樣皮襖四五六七八十元可買一件莫錯過此機會也

日本站千代田通五番地 寶昌隆輕裘社會啓

奉天電話總局通告

爲通告事查敝局於民國十一二年之際鉛包電纜已裝滿當時限於經費無力擴充用戶欲裝電話往往以所繳裝機費購買膠皮綫掛設通話日積月累電杆之上皮綫乃成網迄十三四年之際交換機號數名已裝滿無可再裝停止裝機及二年之時膠皮綫因年久爲風雨侵蝕膠皮破壞綫條中斷遂致障礙叢生無法修理即鉛包電纜亦因購買之時利其價廉不按程式而購純鉛包者純鉛質軟易裝年月稍久亦復比修彼壞遂致各處電話隨修隨壞用戶僅二千七百餘號而壞者日有五六百號當時用戶習久成慣致使電話爲陳設此種情形諒尤爲各界所深憶迨十五年五月張前局長就職以後力謀擴充改良以應需要而便用戶乃呈准由省兩署由財政廳息借款項一面將局內交換機局外綫路擴充一千號一面將舊電纜舊皮綫撤去易以新電綫一日損壞電話不及總號數之百分之三但其時用戶踴躍請裝電話異常之一千號又已所餘無幾即有交換機已達最後容量無可擴充乃復呈准改裝自動電話俾將來用戶通話更形便利不意自本年四月以來請裝電話異常多綫路雖已裝滿不能再裝而用戶未能見原裝設的遲誤費隨呈請添購材料又以財政困難未能直行迫不得已乃復將十年撤下之舊電纜舊皮綫重行掛上明知使用此項舊料無異飲酖以解渴然迫於用戶之要求不得不勉強設法通融以塞責數月以來勉強裝設者達五百餘號之多交換機號額與裝滿舊綫料亦已用罄而綫路障礙因之又隨日以俱增若不即行停止裝機整綫勢將回復十三四年時之狀況屆時用戶雖勉強裝有電話通話時阻難裝何益現經呈奉電政督辦公署核准自即日起至自動電話通話時止一律停止裝機如有移機亦須經查明確有可用綫路呈奉電政督辦公署核准後方能照移所幸自動電話機械器綫料現已抵奉六個月之後即可竣工爲時無多當希各界見諒稍待俾敝局得以全力整理綫路改裝自動電話機不致因裝設電話而誤明早一日竣工各界亦得早一日使用較便利之電話非但敝局之利也特此通告諸祈鑒原爲荷

▲注意▼ 機製棉花

物美價廉

保用國產原料經以化學之研究歷多次之試驗始獲良好效果此棉特色富有蓄熱性用以舖絮衣被較土製棉尤爲溫暖對於大宗被服更可節省經濟本廠創辦甫及經年而在東三省銷路已將普遍今復精益求精用上等長絨棉花加以藥品消毒純潔無比較諸土製棉花絕然不同而定價格外低廉再因北方製被褥等習慣用捲棉自己絮稍極不方便且易破損特聘南方高等技師用消毒棉花製成被套外用紗網輕重皆備取價極廉省工省錢又能耐久恐各界未及周知特此廣告倘蒙惠顧無任歡迎各貨價目如下

普通製棉七種 每斤自現大洋一角二分起至四角止

消毒製棉 天地字每斤現大洋六角貳分 五角八分

紗網套 被褥 福祿字每斤現大洋五角七分 五角

另備有貨樣及詳細花名價目單索取即奉

奉天東北製棉工廠謹啓

本廠地址 在大北邊門內八王寺東李家園子胡同 中國電話二一五九

南市場東北棉業公司 大東邊門外兵工廠桿子 小西邊門裡興立公司

奉天 有㘎洋行

新到

新式白金表 砝藍表 戒指表 打簧表 瓦式表 八件表 各種美國表

眞茶晶水眼鏡 磁樓鐘 砝藍鐘 大桶子鐘 五音鐘 天文鐘 五彩藍砝花瓶

電話 總局二一七二號　住址 城內鐘樓南路西

東北陸軍第二方面第十一軍司令部軍需主任王君文才來函感謝美興賓聖藥治形容枯瘦腎虧腰疼諸般弱症均有特效也

嚴華大藥行惠鑒敬啓者鄙人在軍界充差多年以致操勞過度形容枯瘦素患腎虧腦弱等症不堪言狀服着中西補劑均鮮見功效幸近經友人江君五君介紹云貴行經傳之美興賓聖藥治愈余之病當在永泰祥購買半打按法服用將一星期而現紅潤體質活潑接連用完以前腎虧腦弱病狀完全霍然愈矣鄙人無以爲報特照像片一頁並寄草書數語仰祈登諸報端藉鳴謝忱用之介紹患者同胞俾得知美興賓聖藥誠濟世活人之仙丹也當勸此致即頌

陸軍第二方面第十一軍司令部軍需主任王文才啓二月二日

展期大贈送 買幾盒送幾盒 定價現洋大盒五元 小盒二元 每打十二片 二十片

主治說明

○腎虧腰疼 ○夢遺精滑 ○陽痿不舉 ○生殖器病 ○幼年早婚 ○種子添精 ○年久白濁 ○服之最靈 ◆氣血兩虧 ○立見奇功

總行 奉天小西城邊門北 大連市西通 道哈爾濱 分行 二番地 道外十一道街 總經銷 東一分銷 奉天 中街 安 富 昌

嚴華藥行 嚴華藥房 東華藥行 東益增遠藥房

代售處各省城埠鎮大藥房

中法儲蓄會 東三省總分會

現在花錢的道兒太多了不用說吃喝嫖賭就是平日手頭稍鬆那辛辛苦苦賺來的錢便一去不返到時後悔却已晚了所以有識的無不講究儲蓄但儲蓄之道頗不容易若無興趣即無恒心我們所辦的有獎儲蓄凡入會的因希望而生興趣因興趣而能持久一旦希望達到立致小康希望未達興趣常存不知不覺喜喜歡歡的把零錢積成鉅款了我們的辦法大致如下

▲凡入會者 按月交款 按月有得獎的希望

▲月交三元六元九元十二元十五元 任君自擇

▲最大獎金九千元 最小獎金得回當月所交儲欵

▲每十號有一號得獎 獎金之外期滿如數歸還原本

▲未滿期者亦可將儲券抵押現欵 本錢不動能致鉅富

▲願同胞省些零錢來儲蓄 本身及後裔能得無限益處

會址 奉天大西門外電車道西 中國電話一六六五號

大連開 周水子 金州 熊岳城 大石橋 海城 湯崗子 遼陽 蘇家屯 到奉天 開 鐵嶺 開原 四平街 公主嶺 長春到
長春開 公主嶺 四平街 開原 鐵嶺 到奉天 開 蘇家屯 遼陽 湯崗子 海城 大石橋 熊岳城 金州 周水子 大連到
大連開 周水子 旅順

奉天中街 亨得利鐘表眼鏡公司

本公司自開幕以來辱蒙各界紛紛惠顧不勝榮幸今各種新奇貨色繼續到奉較前更多爰爲力圖暢銷起見抱定薄利多賣主義定價特別克已各界諸君如欲購買非常滿意價廉物美之鐘表眼鏡等請速惠臨

老公司 大西門裡 電話一九七二
新公司 中街 電話一九八三

兒童疾病 蛔蟲最多 若不早治 危及生命

驅除蛔蟲新藥

滅疳寧

殺滅蛔蟲最爲靈驗藥性最爲穩妥久爲醫界所公認有藥片藥粉藥水三種服法極爲便利

凡患蟲症者時感腹痛或忽然發熱或若羊癇驚風或突然面部腫脹或起奇異之嗜好往往不知因蛔蟲之作祟而對症治療全屬無效若速服「滅疳寧」蛔蟲即隨大便而出以上各症狀立即消除故每月服「滅疳寧」數次即能防此病症於未然也家有愛兒諸君務祈注意

○另備有「殺滅蛔蟲法」函索即寄

「補腎多壽」「滅疳寧」總經理處 大連 賣藥會社

經售處

吉林糧米街 吉林河南街 吉林河南街 吉林新開門外 公主嶺市場通 公主嶺櫻町 公主嶺敷島町 哈爾濱正陽街 哈爾濱道外 大黑河 大黑河 齊々哈爾 海倫北大街 海倫北大街

五洲大藥房 永安里 泰華西大藥房 四平街 中西大藥房 四平街 林盛堂大藥房 開原掏鹿大街 森榮號大藥房 大口大藥房 洮南縣街 東亞大藥房 洮南縣街 公茂堂大藥房 鄭家屯 寰球大藥房 鄭家屯 泰華西大藥房 新民縣街 長壽堂大藥房 莊河縣街 大同大藥房 通化縣街 宮崎大藥房 西豐縣街 富山堂大藥房 長家窩 天豐恆大藥房 本溪湖 天興恆大藥房 撫順 興記大藥房 撫順

華英大藥房 和發瑞大藥房 同生堂大藥房 東亞大藥房 和發順大藥房 永和堂大藥房 東英大藥房 和盛義大藥房 和發同大藥房 廣生堂大藥房 積盛和大藥房 積盛興大藥房 鄭西大藥房 多久島藥房 望月大藥房 金森大藥房

CM—123

何必常患

背痛

五十年之成績

第威德製藥公司歷獲全球五十餘年頁頁百驗之成績・逐致擔保凡患背痛 腰酸 風濕 骨痛 骨節筋骨疼痛 遺精 便濁 小便赤熱 小便短少 膀胱便溺等症者・一服第威德補腎丸・立即愈好・

此丸在中國全國飽受各界讚賞・威稱靈驗無比・因彼報所患病症・雖經他藥醫治・皆無能爲力・服第威德補腎丸後・即獲愈好・請即向東三省獨家經理營口源來盛洋行或各處藥房購用・閣下亦能獲此同樣效果也・

第威德補腎丸

長生不老術

人類未來之福音 醫藥界之新發明

長生不老之仙藥 東亞各國伊古以來 皆有此種傳說 而一般人之欲獲得此長生不老仙藥之心理 則又無論東西各國人工 八九相同 不過空存此種願望 而苦實現之無逐 今幸有維也納大學教授生物學研究所々長斯泰因納哈氏 研究一種返老還童法 而使人遂其長生不老之希望現已從許多方面証明其完全成功 此種醫藥界之發明 實人類未來之福音也 據斯泰因納哈氏研究所得說婦人之卵巢 男子之睪丸 所分泌之生活素實爲身心活動之根源 而人物之衰老 即由於生殖腺之分泌作用減退或停止 反之欲圖生殖腺健全 而使其分泌盛旺 則百歲老人 其活動力與二十歲之青年等 敝公司即本此理創製來福片 來福片之効用 專治陰虛 腎虧 精薄 精冷 陽物萎縮 舉而不堅 遺精 夢洩 滑精 見色流精 小便頻數 尿管滴漏 手淫過度 精腎渴衰等症 須知生殖機關失其効能 若不速治則体內 生活力日形減退 人生到此 毫無樂境 君若覺精易疲 四肢酸痛 頭暈耳鳴氣促心悸 即上列諸病之兆 宜速服來福片 强壯腎關 堅固精道 扶助元陽 滋補腎水 連服旬日 定能顯奇効 即無病而体虛之人服之亦能神經靈敏 思想日新 精血充盈 扶陽正氣 誠濟世活人之寶筏也 若欲保永久之青春欲元氣增進記憶力及精神乎 去百病根保持自然之美防衰老而長生乎 保夫婦之情愛享受天賦之樂乎 則請速服來福片 來福片藥價每瓶洋二元五角 每六瓶大洋拾參元 每打大洋貳拾五元

經理所

奉天四平街 大德生大藥房　遼陽西大街 義和堂藥房　營口二道街 中西大藥房　瓦房店新市街 德記大藥房
奉天鼓樓南 五洲大藥房　鐵嶺西門裡 義和堂藥房　營口魚市口 五洲大藥房　大連市監部通 華泰大藥房
奉天鼓樓南 歐美大藥房　長春北門外 中西大藥房　營口永世街 興亞大藥房　天津鍋店街 榮記公司
奉天鼓樓南 永年大藥房　長春北門裡 興亞大藥房　芝罘朝陽街 華美大藥房　西崗子永樂街 德記大藥房
北京東單牌樓 東亞公司　哈爾濱道外 泰華西藥房　吉林糧米行 五洲大藥房　其他各埠大藥房均有代售

切勿止咳 必須治咳

成人以韋廉士紅色丸小兒以嬰孩自己藥片

止咳止咳藥相附和者詎知止咳係難治咳則非易蔡復司醫生云止咳愚人亦能治咳智者方可良以咳嗽乃天然防止痰塞之動作烏可以強止之乎是故止咳之法施之於壯者則損若施之于小兒則險矣治之之法須先健其腦補其血強其肺調節其腸胃則不止咳而咳自止矣

楊玉書先生及公子玉照

廣東申明亭楊君玉書來函云「賤體素弱曾患咳嗽日咳夜咳醒時常咳夢中亦咳幾成肺癆多方服藥毫無功效嗣試用韋廉士大醫生紅色補丸而病竟瘳今則精神爽適耳鳴腰痛等症亦除成爲康健之人矣小兒裔昌嘗患口泡投以嬰孩自己藥片翌日即愈去年六月彼又身體發熱亦此片治愈又于去年九月忽發咳嗽舉家惶然憂其性命不保弟仍勸服此藥片終得脫險至於不眠便秘善啼等症一服是藥莫不立效眞保赤靈丹也」

韋廉士醫生紅色補丸爲補腦補血聖藥無論男女老幼凡患各種衰弱症候或咳嗽吐痰氣喘而有入癆之險者均可服用而奏奇功嬰孩自己藥片則爲小兒腸胃病之專藥凡發熱便秘肚瀉出牙等症以及咳嗽氣促無不統治之焉

韋廉士醫生紅色補丸凡經售西藥者均有出售或直向上海江西路六十號韋廉士醫生藥局購取每一瓶大洋一元五角每六瓶大洋八元郵力在內嬰孩自己藥片每一瓶大洋六角每六瓶大洋三元郵力亦在內收用郵票

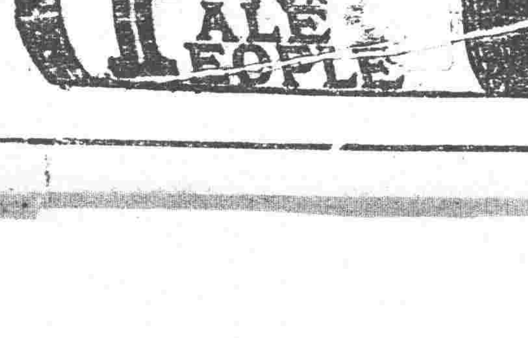

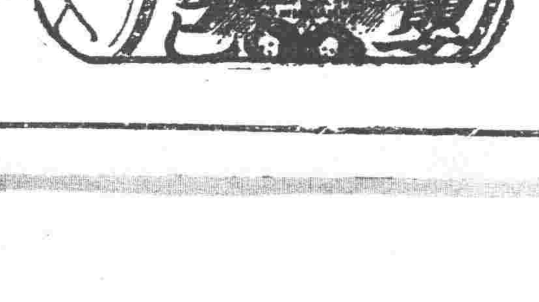

秋扇見捐

女人一至年長色衰往往自嘆同秋扇一樣被人捐棄了其實年長色衰又何嘗沒法挽救呢但服清導丸使腸胃工作不失其時那嫩臉明眸仍可長留嬌艷哩

江蘇黎里達隆號胡適武君來書云「予患面疹遍◆殷赤雖

服各藥殊少效驗後試用清導丸斑痕漸消今則肌膚玉潤眞受惠不淺也」清導丸不特可除面部毛病凡須痛 口臭 胸悶 神昏 口苦 舌胎 以及其他由便秘而起之各症均統治之也 紅色清導丸凡經售西藥者均有售或直向上海江西路六十號韋廉士醫生藥局購每一瓶大洋六角每六瓶大洋三元郵力在內收用郵票